朝鮮日報

朝刊

本紙朝夕刊十二面

編輯兼發行人 方應謨
印刷人 崔益進

發行所 京城府太平通一丁目六一 株式會社 朝鮮日報社

社說

度量衡의 嚴正實施

一

原始社會에잇서서도 그生活樣式의 如何에 不拘하고 어느程度의 測定標準이 잇섯슬것은 推測할수 잇는일이지마는 現代的意味의 度量衡制度가 업섯던것은 事實이다。即 物物交換時代에 잇서서도 各地方的으로 相違하야 統一化된것은 아니라하더라도 度量衡의 어떠한 標準이 無秩序하게 잇섯슬것이다。그러나 現代式 度量衡 制度가 생겨나고 또 이것의 必要를 느끼게된것은 人類社會의 經濟生活이 物物交換時代로부터 貨幣經濟時代에 드러선때부텀이라 할것이며 特히 近代科學의 發達과함께 度量衡의 重要性은 一層더 크게 되는同時에 文明社會는 보다더 精密한 度量衡制度를 必要하게된것이다。따라서 今日 世界各國은 모다 國法으로써 度量衡에 關한 法律을 嚴格精密히 規定하게된것이다。

二

度量衡이라는말은 누구나다 잘아는말로 度는 勿論 尺度를말하는것이오、量은 容積을 指示하는것이오、衡은 重量을 意味하는것이다。그런데 一言으로 度量衡이라하지마는 그 標準單位는 나라에따라 一定치안타。朝鮮에서는 從來 尺貫法을 使用하여오다가 特次 메-틀法으로 變革하기로되엿스나 歐米各國에서도 메-틀法으로 統一되지못하고 나라마다 各各 自國特有의 標準을 加味하야 使用하고잇다。그러나 吾人이 여게서 말하려하는것은 尺貫法이나뻐고 메-틀法이 조타는것도아니오 또는 國際的으로 어느한가지標準으로 統一하라는 統一必要論을 提唱하려는것도아니다。吾人이 여게서 말하려는것은 그標準制度는 何者를 取하든가 實施되여잇는 度量衡法을 嚴守하게하자는것에 끈친다。現在 朝鮮에 嚴正한 度量衡法이 實施되여잇는것은 勿論이다。그러나 이것이 一般社會에 嚴正히 施行되지안는데 問題가잇스며 弊端이 생긴다。

三

요즈음 市內에 不正한 米穀商이 拔扈하야 한「가마니」에 몃「키로」또는 몃되식 不足한것을 운「간」가마니「상스로 속혀판다하야 市民의 不平이 滿滿하거니와 이와가튼 實例는 米穀商에만 잇는일이 아니라 우리社會 取引關係에 잇서서는 어듸서나 發見되는 事實이다。例를들면 綿織新聞紙買集者가 官制衡器를 가지고도 不正한 手段方法으로 此를 欺瞞하는일이라든가、또 이것과는 多少性質이 다르다하드래도 綢緞布木店에서 자(尺)를후하게 준다는所謂『듬』의 慣例가튼것도 嚴格한 意味에서는 度量衡을 嚴守치안는 實例로 볼수잇는것이다。웨그런냐하면 所謂『듬』을준다는것은 法的으로 許諾되지안흔 景品의 一種인 同時에 此에依하야 欺瞞되는者는 一般大衆인까닭이다。

四

어떤사람의말이 一國의 衛生程度는 그나라사람들의 便所如何로 測定할수잇다하엿거니와 가튼論法으로 一社會의 商工發達程度는 그社會의 度量衡嚴守如何로 測定할수잇다고도 말할수잇는것이다。度量衡이 現代社會生活上 어느方面이라고 必要치 안흠이아닐지마는 中에도 特히 商業上實質品引渡를 公正히 하는데 가장 必要한것이다。萬若 度量衡이 嚴守되지못한다면 經濟上으로、信用上으로、時間上으로、商取引을 크게 妨害함은 勿論 此에 由한 社會的 弊害는 想像以上으로 擴大되는 것이다。度量衡法規가 잇는以上 嚴守하는것은 勿論、더주나 덜주는것도 違法이다。眞一 더줄必要가 잇다면 갑을 차저할것이다。一言而蔽之하면 昨今 우리社會에는 度量衡 不嚴守로 因하야 오는 弊端이 甚히 만흐며 따라서 商業發達을 阻止하는點이 亦是만흐므로 當局은 이點을 充分히 考慮하야 度量衡의 嚴正實施에 邁進할것이다。

日中關稅復活說 外務省內에擡頭

北中關稅獨立또는關稅制度不撤廢限 北中의日本商品密輸는永久히不終熄

桑島局長의視察報告注目

【東京電話同盟】三日 歸國한 桑島東亞局長은 四日 有田外相에게 北中密輸의 現狀及 日本의 對中經濟策에 關하야 重要進言을 試하기로되엇는데 最近 外務省內에 北中密輸防止의 對策으로는 昭和八年 滿洲事變以來 中斷된 日中關稅協定을 復活할것이라는 說이 有力하야 桑島局長自身도 압서 이것을 主張하고잇섯는데 同氏가 現地를 調査한結果 如何한 解決案을 有田外相에게 說明할는지 자못注目되게되엇다 그런데 外務省內의 一部에 行하고잇는 關稅協定復活의 要旨는 如左하다

一、北中密輸는 南京政府가 高關稅의 維持遂行을 第一原因으로하고 北中政權의 誕生이 第二原因으로 發生되엇다 中國一般消費者階級의 自發的運動이다

二、따라서 南京政府가 高關稅制度를 撤廢하고 消費者階級의 欲求를 完全히 充足하거나 또는 北中關稅獨立을 承認치안는다면 北中密輸는 永久히 終熄될것이아니다

三、南京政府가 北中關稅의 獨立을 認定하거나 또는 此際에 高關稅制度를一擧에 撤廢하고 一般消費者階級의 需要를 充足하여야 할것이다 이러기爲해서는 中國民衆의 要望에 가장 기피 파고들어간 日本商品의 輸入을 容易케하기爲하야 日中協定稅率을 設置하야 正常한 日中兩國通商關係의 增進을 圖하여야할것이다

감차카方面의 漁船拿捕事件抗議

【莫斯科三日發同盟】莫斯科駐箚大使 大田爲吉氏는 三日午後蘇聯外務人民委員會次長 스토모니야코프氏를 訪問하고 最近 감차카方面의 蘇聯地方官憲이 日本漁船을 不法拿捕하고 잇는事實을 指摘하야 嚴重抗議를 提出하엿다 그런데 스토모니야코프次長은 『日本船이 자조 蘇聯領海를 侵犯하고 잇스므로』라고 强辯하고、逆襲的 抗議를 提出하엿다 同次長은 親善維持次 蘇聯領海의 日本人의 漁務를取締하도록 日本의 當業者에게警告하여달라고 要請하엿는데 大田大使는 本國政府에 請訓하겟다고 約束하고 辭去하엿다

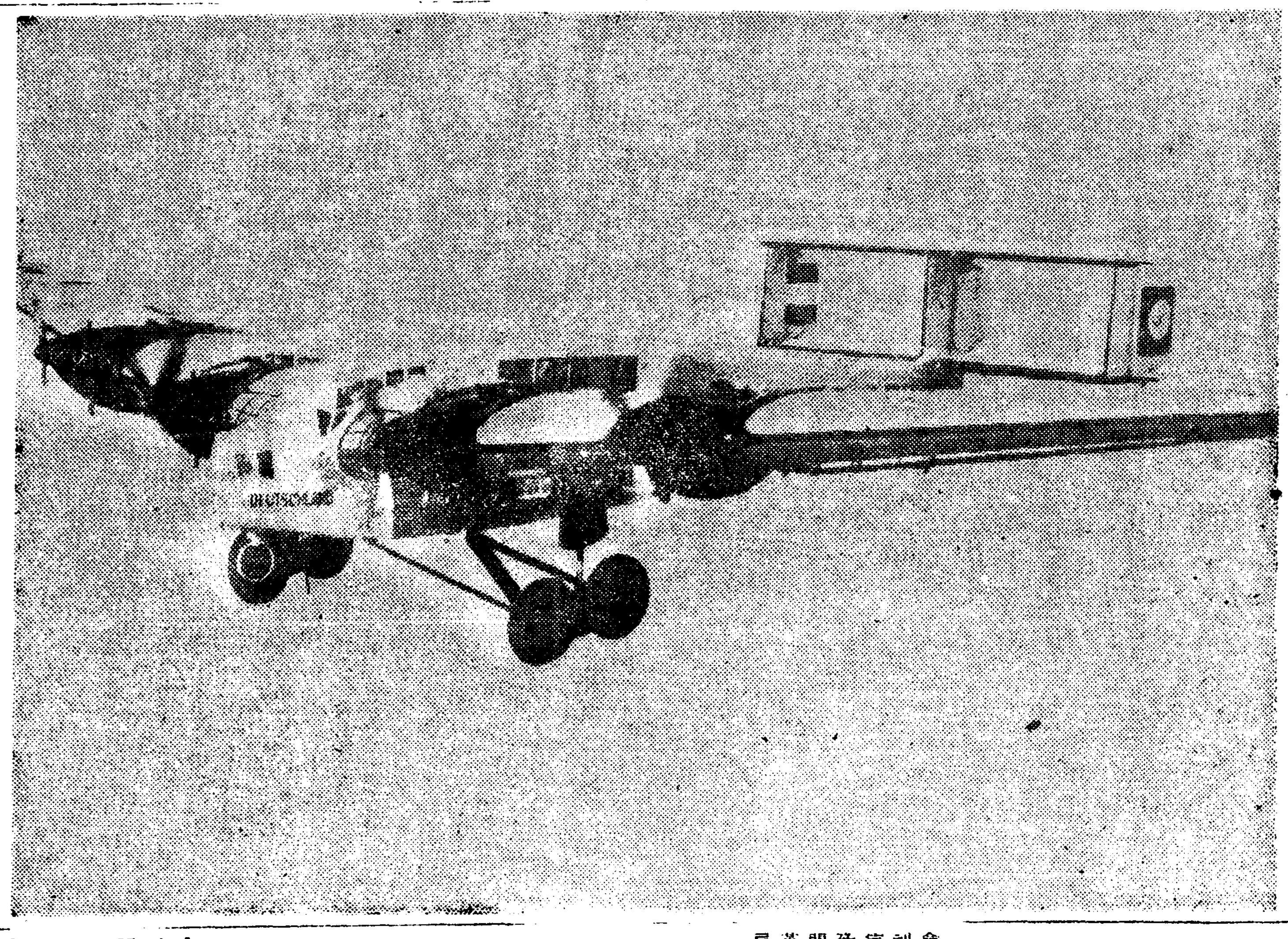

◇디젤機關의飛行機出現 近來 長足하게 進步된 디젤機關은 飛行機用機關으로 利用할것은 時間問題라고 各國에서도 各各 研究하고오던바 요지음 獨逸에서 各國에압서 이를 完成하엿다 詳細는 發表되지안헛스나 이 디젤機關의 利用은 近近 飛行機製作界에 一大變革을 招來할것이다 寫眞은 마침내 出現의 最初의 디젤機關飛行機

義務教育年限 延長案大綱決定

四日文部省議에서

【東京電話同盟】義務教育年限延長案을 決定할 文部省議는 四日午後一時부터 文相官邸에서開會하고 平生文相、山本、河原兩次官、作田參與官以下 各局長이 出席하야 協議한結果

一、重要 國策으로 文部省으로부터 提案할것은 義務教育年限延長案만으로하고 이實現에萬全을期할것

一、文敎刷新에 關한方策 其他重要事項은 普通一般概算에 計上要求할것의 根本方針을 決定한後 義務教育年限延長案은 事務當局調査에依한 三案中의 第一案에多少의 修正을 加한것을 提案하기로 決定하야 年限延長의 事務大綱을 作成한後 七日의 第二次國策閣議에 提案하기로 되엇다그리고 四日의 省議에서 決定한年限延長案의 大綱은 如左한것이다

一、義務教育을 二個年延長하야 小學校는 現在대로 尋常小學六年 高等小學二年으로한 實業學校 中學校와 文部大臣이 指定한 學校中 高等小學에 該當하는者에 關해서는 이를義務教育으로 看做함

一、兒童保護者는 滿十四歲까지 兒童의 就學義務를 負하기로함

一、小學校의 敎科課程을 整理하야 全體로 統一잇는 課程으로 此를改正함

一、右趣旨에 基하야 國定敎科書를 改訂함

一、中等學校의 連絡은 現制度의 小學六年으로함

一、義務教育 年限延長에 伴하는 所要敎員은 主로 師範學校 第二部及 專攻科를 擴充하야 이를養成함

一、年限延長에 伴하는 所要經費는 國庫에서 此를 負擔할 事

一、現在의 高等小學敎員俸給의 半額은 國庫에서 此를負擔함

一、十二年度부터 二個年은 敎員養成을 爲하야 準備期間으로함

一、昭和十四年度로부터 年限延長을 施行하야 二個年으로써 完了함

一、完成年度까지의 臨時費總額은 四千五百萬圓(年限延長에 伴하는 校舍의 新築、增築設備의 擴張等에 充當할 諸費)

一、完成年度後每年度 經常費二千四百五十萬圓(이延長에 依한 新敎員俸給國庫負擔과 現在의 高等小學敎員俸給半額國庫負擔에 要할經費)

그런데 國策閣議에서 決定될境遇에는 明年度概算에 敎員養成費百二十萬圓을 計上하야 十三年度에는 學校建築費設備費와 敎員養成費合하야 臨時部約二千萬圓을 計上하기로되엇는데 이推移는 各方面에서 자못注目되고잇다

오토太公大陸巡歷

墺國復辟問題再表面化

【維也納三日發同盟】墺太利의 復辟問題는 最近 多少 鎭靜되엇는데 합스부루크家의 御嗣子 오토-太公은 七月三日 白耳義의 寓居를 出發하야 大陸巡歷의 旅程에 오를것이라고 傳하야 復辟問題는 再次 表面化하게되엇다 復辟派의 首領 비스델氏는 三日午前 如左히 말하엿다

오토-太公은 近近 大陸巡歷의旅程에 오르게되엇다 行先地는 言明할수업다 太公은 旅行中은、墺太利復辟派와 接觸을 保持하기로되엇다

羅國은絕對反對 墺太利復辟에

【巴里三日發同盟】합스부르크家의 御嗣子 오토-太公이 近近 歐洲大陸巡歷의 途에 오른다는報道에接한 羅馬尼亞首相 다다레스크氏、外相 티튜레스코氏는三日 함께 王宮에 參內하야 皇帝카로르陛下께 拜謁하고 二時間에亘하야 復辟問題에 關하야 全面的檢討를 遂하엿다 그結果 羅馬尼亞는 첵코슬로바키아、유고슬라비아의 兩國과 協力하야 墺太利復辟에는 絕對反對하기로 決定하엿다고 確聞되다

總會決議案圍繞코 各國間意見衝突

最後決定까진曲折難免

羅國代表滿洲國不承認再宣言力說

【쥬네브四日發同盟】四日의 總會에 提出할 決議案內容에 關해서는 방·질랑議長과 法律專門家와의사이에 大旨 意見이 一致되엇스나 決議案第二部의 聯盟改組에 關한 部分에서 이든英國外相은『聯盟의 機能에 檢討를加하라』는 字句使用을勸告한데 對하야 羅馬尼亞外相티튜레스코氏 蘇聯外務人民委員長리트비노프氏 佛國外相델보스氏等은 如斯한 字句를 使用하면 條約이 主張하는 規約第十九條의 擴張을 促하야 現行條約의 全部를 休戰化할 憂慮가잇다고 猛烈히 反對하야 그結果 이든外相은 깨끗이 讓步하야 決議案中에『戰爭의 脅威防止에 關한 規約十一條』『制裁에 關한 第十六條』의 引用만에 끈치기로하고 同意하엿스나 瑞西外相 모타氏는 이든外相의 最初의 主張을 支持하야 不讓하고 또 티튜레스코外相은 決議案中에는 以上의 에디오피아併合不承認과함께 滿洲國不承認도 再宣言할것이라는 强硬主張도잇서 決議案의 最後決定까지에는 相當한 迂餘曲折은 不免할것으로 보인다

世界政治家群像 ③

極東赤軍의總帥 블류헬氏의素描

◇一九一八年은 蘇聯이 經驗한 가장 困難한 時期의 하나일것이다。大戰과 革命으로 疲弊、困憊、紊亂、이 綜錯된 가운데서『果然 新制度를 維持하고 獨立을 保全할것이냐?』하는것까지도 疑問視되여섯다。國家機關은 艱辛히 생겻스나 國民을 살릴만한 食糧도 업고 治安國防을 維持할만한 軍隊도 업섯다。끈치엇시 이러나는 謀反에 加하야 西部에서는、獨逸軍이 大露西亞의 大部分을 占領하고 우크라이나까지도 獨逸의 植民地로 化하엿다。北部에서는 꼴만스카야와 알항겔이 英佛軍의 掌中에 드러가게되고 到處에서 이러나는 白軍의 蹶起는 거이 끈칠사이 업섯다。

이때 사마라勞兵會에서 뽑힌 一兵卒出身이 볼세비즘을 信奉하는 코자크 마잘人農民勞働者를 糾合하야 赤軍을 組織하야 가지고 當時 武名을 一世에 날리든 도토프軍을 擊破한 사람이 잇스니 그가 곳 只今에 蘇聯의 極東軍 二十萬을 指揮하고 잇는 블류헬將軍이다。도토프와의 一戰에서 殊勳을 세운 블류헬은 一躍 三十旅警師團長에 新任하야 콜차크軍를 擊破하고 우랑겔軍을 擊退한後 一九二一年에는 極東에나타나 當時 치타에 盤居하고잇든 세메요노프軍을 滿洲里로 驅逐하고 敗走하는 우랑겔將軍과 그殘黨을 掃蕩하기에 成功하엿다。

◇블류헬의 活躍舞臺는 一九二四年에드러 再轉三轉하야 中國革命의 策源地 廣東으로 옴겻다。그는 보로진과함께 孫文의 招聘으로 廣東에 來着하야 前者는 軍事方面의 後者는 政治方面의 顧問으로 中國革命을 指導하엿다。一九二六年七月 蔣介石、칼린領導下에 開始된 北伐은 破竹의勢로 進展되여 九月에 南昌、十月에武昌、翌年三月에 抗州、上海、南京을 모조리 陷落하여다 이것으로 칼린將軍의 이름은 一躍全世界에 喧傳되고 軍事專門家까지도 그의 驚異的業績에놀라지 안흘수업섯든것이다。그러나 칼린의 名聲도 中國에 잇서서는 얼마 繼續치 못하엿다。中國革命을 世界革命에로까지 誘導하려든 莫斯科의 意圖도 蔣介石의 背反으로 挫折되고 말엇스니 蔣介石一派와 武漢政府의 變節로 그는 보로진과함께 默默히 中國으로부터 떠나지안흘수 업섯든것이다。

◇中國을 脫出한 블류헬將軍은 一九二九年 中東鐵道問題를 中心으로한 蘇中紛議가 武力行使에까지 進展되게되매 再次 極東으로 도라오게되엿다。이事件에서는 勿論 中國側에 戰意가 잇슨것이 아니오 다만 中東鐵道를 實力으로 回收하기 爲함이엇든것이다。蘇聯은 張學良의 無謀를 懲戒키 爲하야 威脅的으로 國境에 兵力을 集中하엿다。그러나 張學良은 종처럼 態度를 곳치지안헛다。莫斯科政府는 켈록不戰條約과 日本과의關係를 念慮하야 武力行使를 躊躇하다가 하바롭스크放送局으로부터『中國軍이 越境하야 蘇聯住民을 攻擊하엿다。그들에게 敎訓을줄必要가 잇다。』는 放送이 잇슨지 바로 다음날 블류헬將軍은 軍隊를 出動식혀 滿洲里를 占領하고 海拉爾를 克服하엿다。이策戰은 百%로 成功되며 張學良과 極東과의 交涉이 成立되어 中東鐵道는 原狀으로回復되엿다。이 中東鐵道事件에對한 블류헬將軍의 處置는 國際的으로 델리케트한 問題이엇스나 莫斯科에서 非常한 賞讚을 바덧고 그의凱旋은 異常한盛況을 일우엇다。

◇그後 極東赤軍은 依然 그대로 編成駐屯하야 總司令官 블류헬將軍미테서 極東防衛에 專하고 잇다。特히 滿洲事變後 極東情勢의 一變과 第二次五個年計畫의 進捗으로 極東赤軍은 二十萬으로 增加되고 軍의 裝備와 機械化는 面目을 一新하게되며 赤軍航空隊는 威力을 增加하고 海參威에는 潛水艦이 떠잇다。그리고 極東軍의 背後에는 農村콜호즈、工業都市建設鐵道의 複線工事가 異常한 템포로 進展되고잇다。

그리하야 블류헬極東軍特別軍司令官은 昨年九月 보로쉬로프軍事人民委員長等 同僚四名과함께 莫斯科로부터 元帥의 稱號를 바덧다。그것은 勿論 블류헬의 過去의 武勳의 結果이나 그것보담도 重大한 意義는 압흐로올 極東變局에 블류헬의 善處를 期待하는 그것일것이다。

略歷

一八八九 오로솔라우地方一農家에出生
一九一〇 스트라익으로投獄
一九一四 가리시아戰線에 一兵卒로 參戰하엿다가 負傷除隊
一九一五 勞働者生活
一九一六 共產黨에入黨

(寫眞은 블류헬氏)

英米獨武器供給이 中國內亂의根源

日本側은如是觀測

【東京電話同盟】南京對西南派의 抗爭의 副產物로 抗日運動이 意外로 뿌리기피 中國民衆을 動케하고잇서서 이動向에 關하야 日本政府는 重大한 關心을 示하고잇는데 四日 進貢한側에達한 報告에依하면 西南派의 抗日排日貨運動은 意外로 뿌리기퍼 梧州에서는 그一例로 日本人에對하야 貸家를 嚴禁하는等의 珍指令傳達을 行하고잇는 現狀이다 省民에對하여는 日貨不買의 强要 日本人에對한 暴行事件과 如한것도 頻發하여 事態는 極히 重大化할 形勢이다 그런데 他方歐米諸國은 西南派의背後에 日本의 使嗾이 잇다는 惡宣傳을 强化하야 日本對南京關係를 險化케하고잇는 殘酷한 策을 行하나 事實은 이와 全혀 正反對로 廣東省에는 米國航空敎官이 들어안저 多數의 米國軍用飛行機를 賣却하고 獨逸人軍事敎官이 廣東軍을 指揮하고잇는 事實이 判明되어 英米獨各國商人의 大規模의 武器賣却 運動이 일어나고 또 廣西軍에 對해서도 多量의 武器가 輸入되어 英米獨의 中國에 對한 內政干涉 內亂助長은 明瞭한바 잇스므로 日本政府는 此等模索에 對하야 徹底的 解剖의 메스를 휘날리려고 現地의 詳細한 報告를 鶴首苦待中이다

時事漫畫

에「오너라! 내가 그언덕에서 떼려질스니그냥속으로돌아랏드냐」

大規模防空演習

北九州南朝鮮一帶 九月下旬부터擧行

【東京電話同盟】今回 北九州南朝鮮地方에서 行할 防空演習은 未曾有의 大規模的인것으로 最大目的은 民衆의 防空思想涵養에잇서서 이미 陸軍當局에서는 關係地方官民에게 指令을 發하야 極力 準備를 行케하고잇다

【東京電話同盟】四日午後二時十五分 陸軍省發表

今年九月下旬부터 十月上旬에 亘하야 梨本宮守正王殿下御統監下에 北九州及南朝鮮地方에서 防空演習을 施行할터이다

陸軍當局談

【東京電話同盟】陸軍當局談

今回 北九州 及 南朝鮮에서 行할 防空演習은 國民의 航空訓練의 目的으로써 實施되는것으로 日本內地 朝鮮에 亘하야 地域이 廣大한데 特히 梨本宮守正王殿下를 統監으로 奉戴하기로되엇다 演習關係官民은 熱誠잇는 協力援助에 依하야 演習의 成果를 더욱 크게하기를 切望하는바이다

本社電話增設

本社는 今番 左와 如히 電話를 增設하엿삽기 玆에 謹告함

社會部直通 本(2)一四五七番
經濟部直通 本(2)三三一五番

朝鮮日報社

六大都市의 永代借地料問題

【東京電話同盟】國際問題로 多年紛糾를 繼續中인 神戶、橫濱의 中心都市 長崎、東京、大阪、函館의 永代借地關係의 滯納稅는內務省最近의 調査에依하면 累計百三十四萬圓의 巨額에 達하야 地方行政이 窮迫한이때에 看過할수업다고 橫濱、神戶兩市의滯納을 解決하려는바되어 斷乎 强制徵收하겟다고 抗爭을 開始하게되엇는데 內務、外務兩省은 所謂 永代借地問題는 日本政府와 關係잇는 外國政府와의 사이에서 國際問題를 惹起할 憂慮가잇다고 遷延하야 今日에 至하엿슨바 如斯히해서는 日本의 權威에關하는 重大問題이오 부질업시 滯納整理를 遷延하는데잇서서는 今後의 稅制整理上에 一大惡例를 남길것이라고 斷乎强制徵收하기로되어 近日 內務省에서 開始될 永代借地權委員會에 諮하야 正式決定할터인데 그結果如何는 多大한 關心으로써 보고잇다

英國航空省

新飛行場基地購入

【倫敦三日發同盟】航空省은 三日附 솔스베리(倫敦西南四百哩)에 新飛行場基地를 購入하엿다는旨를 發表하엿다 新飛行場은 數百年前부터 馬場으로 使用되고잇던土地로 陸軍飛行機 根據地로 使用될豫定이다

佛國罷業一層擴大

【巴里三日發同盟】佛國全國의總罷業은 아직 終熄되지안코 一層擴大될 形勢까지 보인다 巴里市內의 모리누·랑방裁縫所에서는 縫子가 罷業을 開始하엿기때문에 巴里잔느에 大恐慌을 이르키고잇는外에 國立劇場오페라코미크、코메듸·프란세이즈座의 從業員도 罷業을 이르키고 또 아자르州에서는 石油機械工業勞働者도 罷業을開始하엿스므로 同地產業活動은 바야흐로停止되게되엇다

海峽問題 英土妥協成立

【몬트로三日發同盟】몬트로會議技術委員會 議事終了後 英國代表는 如左히 發表하엿다 英國政府의 希望과 土耳其의 海峽制度新條約案과의 사이에 漸次 妥協이 成立되엇스므로 近近 本會議에 上程하고 最後的으로 決定할터이다

톰슨軍機漏洩事件 主任判事有罪主張

【로스안젤스三日發同盟】元海軍下士官 헴리·톰슨의 米國海軍機漏洩事件公判은 三日午後로스안젤스聯邦裁判所에서 開廷하고 日本人小野某의 供述에 이어서 타코마市在住山本某、로스안젤스在住藤本某兩名의 日本人이參考人으로 出廷하야 同樣으로 供述하고 最後로톰슨側의 辯護人은 本件은證據不充分이라고 無罪를 主張하엿스나 主任判事는 右主張을一蹴하고 나는 톰슨이外國人에 對하야 軍機를 漏洩한事實을 確信하게되엇다고 述하고 有罪를 主張하엿다 判決言渡는 六日의豫定인데 아마懲役二十年의 判決을보게될模樣이다

宣傳用 美術石鹸 此の大發明をご存じですか 不思議? 萬成商社

轉寫マーク メリヤス靴下用の金銀アイ各色 豊田轉寫工業所 大阪市東淀川區柴島町 電話北五八四二番

器械鍼療法 講習會開講 奧村療法學院 大阪市西區江戶堀下通五丁目

印刷物經濟化! 太陽卓上石版印刷器 事務에 商戰에 敎育에 社交에 理想的인 本器를 推奬 大阪市日本橋四丁目 太陽商會 電話 一五三三

食料玩具 小物玩具 卸問屋 筑紫屋商店 大阪市東區

印刷機·斷截機 製作中古機·中古活字取捌 西村活美堂 大阪市浪速區稻荷町二丁目

針金直線自働切斷機 轟龜太郎商店 大阪市天王寺區東平野町一丁目 電話南五六二九番

萬年筆 カタログ進呈 古村製作所 大阪市南區松屋町

らい病 大福堂

齒磨オルナ 使用하시요 ロート商會 大阪市浪速區稻荷町三丁目

滿洲土地投資旺盛 所有權確保가急務

漫然히放置하면旣得權利도自然消滅?

治法撤廢後 在滿同胞保護策

지난칠월일부터 실시한 만주국치외법권일부철폐에따라 재만일본인의 토지소유권은 상조권에대신하야 완전히 보지되게되여 만주국에서는 상조권정리법을 제정한후 근간시행하는동시에 상조권심사위원을 조직하야 륙개월이내에 상조권을 대신할적당한권리를 인가할방침이어데 동법의시행은 재만조선인의 토지소유자에게도 다대한영향을 밋처 특히 조선내에서 만주토지에투자열이 왕성한때임으로 재만조선인의 권리확정을 위하야 총동부에서는 여기에대한 보호책을 재만 각파견원과 협력하야 만전을 긔하고잇는데 재만조선인의 토지소유자가 그냥방치부지하는 경우에는 권리가 자연소멸의 형식이됨으로 이점에대하야 충분히 주의하도록 하리라고한다

押來한兩名을合하야 綜合取調를開始

有吉謀殺事件과 血盟團員等

黃海道警察部에서

【海州】 과보=한달전부터 해주서(海州署)에 유치하고 황해도경찰부 고등과(高等課)에서취조중인 상해유길공사(有吉公使)저격사건의 관계혐의자 여인빈(呂仁濱)(三四)김승은(金承殷)(三三)등의공범인 혈맹단원(血盟團員)평남출생의 한도원(韓道源)(三三)김창근(金昌根)(三五)등은 류월이십구일 인천(仁川)에입항한 평안환(平安丸)으로 상해로부터 천서에서 양일간을 수게한후지난이일 오후세시반 해주역(海州驛)도착렬차로 황해도경찰부로 이송되여왓는데 동경찰부에서는 즉시해주서에유치시기엿다 이사건의취조의임에당하고잇는 등과특고계주임죽환(竹丸)경부는 서(徐)형사를대동하고 이들과다소관련되여잇는 작년평남경찰부의 손에검거된 군관학교(軍官學校)사건과의 유괴적관계를 조사코저 상일 평양(平壤)방면에출장중으로서 오월경에 도라올터임으로 그후부터취조를개시할터이라는데 범죄내용은 국제도시상해(上海)를중심무대로 전긔유길공사저격사건을비롯하야 이데오로기-를달니한스파이의암살 조선○○운동을 획책한협의등이라한다

賂物먹은司法主任 無辜한良民留置

─鎭海署에現職警官瀆職事件─

廿九日에馬山刑務所에收容

【釜山】 경남 김해운수주식회사(金海運輸會社)회률자동차영업허가에관한 현직 경무주임(警務主任)등의 독직사건(瀆職事件)이수일전에 도경찰부에서 부산지방법원검사국으로 송치되어 방금취조를 당하고잇슴은 세인의긔억이 새로운바인데 또진해경찰서(鎭海警察署) 사법주임(司法主任)정두원(鄭斗源)(三〇)에 관한 독직사건이 수일전에 탈로되어 부산지방법원 마산지청검사분국 송본검사(松本檢事)의 령장으로 지난이십구일 현직그대로구속하여다가 마산형무지소(馬山刑務支所)에 강제수용하고 취조를 하는동시 부산검사국옥명검사정(玉名檢事正)에게 사건내용을 보고하얏다는데 동독직사건의내용은 지난사월하순경에경남 창원군 웅남면 사파리(昌原郡熊南面沙巴里) 박한수(朴漢秀)가 동리사는 김재근(金載根)을 상대로 진해경찰서에 고소를 제기하려고 진해읍 진창려관(鎭昌旅館)주인 명달호(明達浩)에게 그뜻을 말한후 전긔 동서 사법주임 정두원을 사택에 차저가서 고소사실을 말하고 금오십원을 증회(贈賄)하얏스며 그후 륙월삼일에 정사법주임은 고소에 관한사실을 잘조사하지안코 무죄한 피고소인 김제건을 동서에 류치시기어 직권을 람용한것이라한다 그리고 이사건이 탈로된단서는 전긔 박한수가 도라단이면서 사법주임을 매수하얏스니 사건이 자긔에게 유리하게되다고 말한것이 동서 청산서장(靑山署長)이 알게되어 박한수를 인치하야다가 엄중이 취조를 한결과 증회사건을 자백하야 그와가티 탄로된것이라한다

野卑한레코-드 徹底히團束

警務當局態度强硬

요지음 류행가『레코-드』중에는 풍과상 자미롭지못한것이 만타하여 경무국에서는 이것을 철저하게 취체해나려오든중 이번에 아홉가지『레코-드』에발매금지처분을 나리엿는데 아프로도 계속해서 엄중취체할방침이라한다.

崇專巡回傳道

평양숭실전문학교 학생과독교청년회 종교부에서는 오는이십팔일부터 다음의일활로써 순회전도를하기로하엿는데 그전도대원의씨명과 순회할지역은 다음과갓다

◇…隊員氏名

演士 徐東元 金春成

樂士 張聖榮 李相祚 池長生

◇…巡廻地域

咸鏡道地方

六月二十八日(日) 元山
同二十九日(月) 朱乙溫泉
同三十日(火) 鏡城
七月一日(水) 淸津
同二日(木) 羅津
同三日(金) 雄基

間島地方

七月四日(土) 圖們
同五、六日(日月) 局子街
同七、八日(火水) 龍井
同九日(木) 朝陽川
同十日(金) 銅佛寺
同十一日(土) 老頭溝
同十二日(日) 明月溝
同十三日(月) 敦化

電燈料詐欺한 假京電社員被逮

일반가정에서는 이런 사기수단에 걸리지안토록 특히주의할필요가잇다 시내동대문서 사법계(東大門署司法係)에서는 수일전부터 시내마장정(馬場町)륙백팔십구번지 류문재(柳文載)(二二)를 잡아다 취조중인데 그내용을듯건대 그는 소화팔년이월에 경성전긔회사내선계(京電內線係)에 직공으로 들어가잇다가 작년팔월 그회사급사의 책상설합에서 현금이십삼원을 훔쳐낸것이 폭로되자 곳회사에서 해고를당하고 그우에 각기까지걸려 치료비 구타 생활에 끈난을 극도로 바더오든중 전에입고다니든 전긔회사 정복정모가잇는것을 긔회로 전긔회사왕십리 출장소(往十里出張所)에가등신설신청(架燈新設申請)한집을조사하여가지고는 전긔회사정복정모를입고 지난삼십일 상순밤에 신당정(新堂町)산(山)삼십사번지의백호 한귀동(韓貴童)등의집을차저가 가등신설신청한 여부를모른뒤에는 전등료를 한달치료은 매당지전납(前納)하면곳 가설해준다는 감언리설로서 전등료를 사취한것을 비롯하야 신당정(新堂町) 마장정(馬場町) 왕십리정(往十里町)신설정(新設町)일대에서 이십여원을 무식하고빈약한 세민층으로부터 사기해먹은것이라고한다

失踪된少年 無事히歸家

【永登浦】 지난일일정오경 유치원에 단겨오든 시내영등포정(永登浦町)사백팔십구번지 김구선(金龜善)(五七)군씨의 외아들 제창(濟昌)(七)군이 실종되여 집안사람들은 물론 영등포경찰서(永登浦署)에서는 긔차선로, 웅뎅이기타 위험지대에 돌아다니며 샅샅치 수사하여보앗스나 묘연히 행방을 알지못하엿섯는데 지난이일오후네시경에 김포군양동면 신정리(金浦郡陽東面新亭里)최남수(崔南壽)(二三)소년이 다리고왓슴으로 가족들의 공포심이 겨우해소되엿는데 통소변의 말을들으면 일일오후 두시경에 유치원에서도라올때에 맛침 연예관에서 팜고를 돌니나가는틈에 섞기여서 내양평정(揚坪町)오미천(五味川)까지가서 깊숙히 울며도라단기는것을 전기최소변이 자긔집으로 다려다가 하로밤재우고 이튼날 자세히 물어가지고 오든것이라고한다

富裕家庭의貴한딸로 職業戰線第一步

무에답답해서女給노릇?

평양부박구리(平壤府博九里)칠십팔번지 정동준(鄭東俊)의 딸주렬(朱烈)(二三)은 부유한가정에서 아모러한 부자유도업시 오늘날까지 고히고히자려오다가 지난사월칠일밤 아모말업시집을나간채 드러오지안허 부모는애태우며 그가도라오기만 기다리엿스나 한등의 소식조차업슴으로 문에 드르니 시내효제정(孝悌町)이백이십이번지 한세용(韓世用)의 딸필영(必英)을 차저와서『다이푸라이트』를 배워가지고 직업전선에나서겟다고한다는 이야기를듯고 수차부모의알호로도라오라는편지를하엿스나 역시답서조차업서 도라오지안는딸자식을 기다리는안타가운 마음을품에안고 어디선지 몸편안히 잇기를 바라고잇든바 근일들리는 소식에 시내모『카페-』에서 녀급노릇을하고잇다는 소식을듯고부모는대경실색하야 이에눈물의수사원을 본정서에 제출하여 왓다고한다

裡里에도地震

【裡里支局電話】 나흔날 오후여섯시좀되여 리리(裡里)지방에도 지진이 삼십이초가량 잇섯는데 물고리가 흔들리는 가장중대한 정도의것이엿다.

遊廓아페서 言爭끄테殺人

加害者는犯行後潛跡

【仁川】 유곽이부에서 싸호다가 살인한사건=지난 삼일오후사시반경 부도정(敷島町)유곽에서 일본내지인 서원동의청년과 조선인 청년과 언쟁끄테 일본내지인의 하복부를차서 급사식힌후 어데로인지 종적을감추고말엇다는데 피해자는 년령삼십세가량되여보이나 회중에는 아모것도업서 신원을알길이 업슬뿐아니라 가해자도 역시알길이업서 대전(代田)사법주임이 현장에 급행하야 시체를 검시하는 일방 경계망을느리여 방금범인을 엄중수사중이라한다

醉漢이殺人

인천부화정(花町)이정목 구십일번지 자동차운전수 류홍선(柳洪善)(二七)은 사일오전네시십분쯤 시외선원 남맹(南孟)(三一)과 함께 화정이정목일번지 고우성(高又成) 술집에서 술을진뜩 먹고 나오다가 길가에서 사소한일로 말다툼을 하든나머지에 발길로 남맹을차서 남맹은 그만 길거리에 쓰러져 노출로 죽어버렷다 류홍선은곳도망하야 자긔집에숨어잇다가 소관인천경찰서원에게 발견체포되야방금 상해치사죄로취조를밧는중이라한다

"戶主"는家族을 離籍시킬수업다"

전북익산군 춘포면 신동리(春浦面新洞里)강기향(姜基香)과 부내본동정(本洞町)에사는 그의죽은아들 세희(世熙)의 안해 즉 그의며누리김씨(金氏)와의사이에버러진 리적(離籍)청구소송사건은 삼일오후 고등법원에서도 조선에는 호주가족을리적식히는 관습이업다는 리유로 상고기각 판결이내리여원고가패소하엿다 사건은 피고가 그의남편이죽은후 원고의말을듯지안코 이곳저곳으로 떠도라다니며 그의시아버지인 원고를거려 재산상속에관한소송을 거는등 방종한생활을하야 가문을 더럽히니 이런며누리는 가튼호적에 그대로 너허둘수업스니 그를리적하도록 하여달라고 소송을 제기하야 전주지방법원에서와 대구복심법원에서 모다 조선에는 호주가 가족을 리적시키는 관습이 업다는 리유로 원고가 패소하고 상고하여온것인데 상고심에서도역시 가튼리유로 전긔와가티 상고기각판결을 내린것이다

無錢取食

서내 신정(新町)삼팔번지 음식점 신명월(新明月)방에 고용으로잇는 엄주만(嚴柱萬)(二四)은 사일 오후 네시쯤에 원정(元町)이정목 사십사번지『싸롱·미찌꼬』에서 친구되는 봉래정(蓬萊町)일정목 이십팔번지의 리모(李某)외하명과 약오원어치나무전취식을한후 전긔리모외한명은 어데로인지 잘적하여 버렷슴으로 엄주만은 룡산서에 류치를당하엿다 한다

金堤金山寺에 卅三尺佛像

金復鎭氏가새로製作

조선 조각가(彫刻家)김복진(金復鎭)씨의 손으로 최근 노피설흔석자의 금부처님이 제작되엿다 즉전라북도 김제(金堤)에 잇는 금산사(金山寺)는 후백제(後百濟)의 견훤(甄萱)이가 잇던곳으로 유명하거니와 그절에잇는 미륵불(彌勒佛)은 입불(立佛)로서는 크기가 조선에서 지하야 이름이 놉던것인데 작년여름에 화재로인하야 불타버린후 이를다시 세우라고 그절황성렬(黃成烈)주지가 노력한결과 김외곤(金外坤)등 제씨의회사를어더 작년 십월일부터 전긔 김복진씨가 마타가지고 그동안 시내사직정(社稷町)자택후원에서 제작중이든바 이제고심을 거듭한끄테 드듸여 오는팔월말경에는 완성하게 되엿다는 것이다 그런데 총비용은 일만사천여원이며 금박(金箔)을 입히는 금값만해도 륙천여원에달하엿스며 불상고(佛像高)가 설흔석자요 련대고(蓮臺高)가 다섯자이며 얼골이일곱자 귀가녀자나된다고한다 돌로맨든 은진미륵불을 빼고는 립불로서 조선에서제일이다 (사진은새불상)

淸州에脫獄騷動!

【淸州】 청주형무소(淸州刑務所)에서는 지난삼일오전팔시이십분경에작업죄수한명이 뵈이지안흠으로사방차젓스나 결국 공장마루짱밋헤숨어잇는것이 발견되야서 약세시간만에 소동은 해결되엿다한다

日曜講話

◇貞洞第一禮拜堂 午前十一時
眞理는天는다 金鍾宇 氏
午後八時
예수는우리의能力이되심 洪愛施德 氏
◇尙洞敎會 午前十一時
하나님을차스라 姜泰熙 氏
午後八時
살길者를삼가라 李鎭亨 氏
◇中央敎會 午前十一時
悔改와天國 金永燮 氏
午後八時
未定 朴成實 氏
◇石橋敎會 午前十一時
스승이신예수 朴淵瑞 氏
午後八時
偶像 洪秉德 氏
◇三淸洞敎會 午前十一時
十字架의勝利 朱雲成 氏
午後八時半
하나님의사람 崔益善 氏
◇覺皇寺 午前十一時
죄성이본래업다 朴聖權 氏

延專主催中等野球第一日

中央과大東을粉碎코 徽文、善隣決勝에

興味이끌明日의決戰

延禧專門學校主催의 第六回京畿道內 中等學校野球大會는 昨報한바와가티 四日午後一時十一分부터 延專球場에서 열린바 第一回戰에 徽文이中央을 善隣이 大東을 各各 이겨서 明六日午後四時廿分부터 決勝戰을 行하기로되엿다

徽文18A 中央2

徽文高普對 中央高普의 第一回戰은 午後一時四十三分부터 金永爽(主) 安炳根 李成根(壘)三氏 審判下에 中央先攻으로 開始한바 結局十八A對二의 콜드게임으로 徽文軍 快勝한바 그 經過는다음과갓다

【第一回】 ▲中央 金弘三振 柳一二間의 安打로나가 沈三前二壘失로 金弘二進 金泰左前安打에 柳一壘에 生還하야 一點을先取 沈本壘盜에 二死後 朱投前 ▲徽文 盧、閔各四球와二盜로三進 李春游前安打에 生還하야 二點을얻고 鄭游前安打에 李三進 金三越安打에 李、鄭生還 이어서 金二進 任三振後 郭四球로나가 姜投前에二進 李鳳二前失로 金、郭生還 盧中前安打로 나가二壘暴走로刺殺되엇스나 一擧七點의 大量得點을하야 優先의 勢를 보히다(中1-7徽)

【第二回】 兩軍無得

【第三回】 ▲中央 金弘二前 柳、沈三前 ▲徽文 姜死球 李鳳投飛失에 姜二壘서封殺 盧、閔、李各四球와 파스볼로 二點을得하고 鄭投前에 盧本壘前에서 憤死 金、任三振으로 中央危機를 免하다 (中0-2徽)

【第四回】 ▲中央 柳四球後二盜 沈投飛 金泰右前安打에 柳三進하야 朱二前에 先還하야 加하엿슴뿐으로 宋三前 ▲徽文 郭二前安打로나간後 姜游前安打에二進 李鳳四球로 盧三前는野選 閔游前安打에 滿壘의찬스를마저 李春의 游前로 李鳳生還 鄭中前安打로 盧生還 閔은本壘突走는 中堅-投手-捕手決球에刺殺後 任三振으로끗낫스나 六點을加하다 (中0-6徽)

【第五回】 ▲中央無得 ▲徽文 郭四球 姜投前 李鳳游前一壘失로 郭一擧三進 盧中飛 閔三前强襲安打에 郭生還 閔二盜後 李春游前安打는 李鳳과 閔을 生還케하엿스나 鄭投前(中0-3徽)

【第六回】 兩軍無得

【第七回】 ▲中央 二死後 朴二前安打 金弘四球 柳右前安打로 滿壘의 絶好의찬스를마저스나 沈은期待에어그러저 三振으로結局 十八對二의스코아로 콜드게임으로마치엿다 (閉戰三時卅三分)

中央 (1000010) 1
徽文 (7026030A) 18A…2

【中央】			「徽文」
61金弘演	26	打數	31 6盧英允
5柳春培	2	得點	18 7閔庚華
8沈龍股 2金奉股	6	安打	9 2李春大
	0	犧牲	0 5鄭獻謨
16朱世煥 9宋明鎬	4	盜壘	6 1金舜模
	3	三振	4 3任斗鎬
43韓泰東 34鄭東浩	4	四死	2 4郭福祿
4洪濟勳	7	殘壘	7 9姜永錫
7朴炳洙	7	失策	1 8李鳳雨

善隣13A 大東1

大東商業對 善隣商業의 第一回戰은 同四時二十分부터 金壽永(主) 李永善、沈云永(壘)三氏審判下에 大東商業先攻으로 開始된바 結局 十三A對一로 善隣이 勝捷하엿다

【第一回】 ▲大東 無得 ▲善隣 劉得四球直後二盜 吉坂四球 大野投前에 劉得三進한後 이어서 一擧本壘로殺到하야 一壘-捕手로의暴投로 劉得生還 吉坂三進 梅津中飛 太田二越安打에 吉坂生還하야 二點을 先取하다 松本三飛(大0…2善)

【第二回】 兩軍無得

【第三回】 ▲大東 具四球로나가 李文投前으로 二進 丁의二前는 具를三進서키고 李淵의 一前安打로 具生還하야 一點을 어든後 金의投前로 李淵二壘에 封殺 坂右飛로 끗마치다 ▲善隣 吉坂右飛 大野의 游前는 游擊의一壘左投로生한후 梅津의 本壘打로 二點을어더 도로혀 三點을리-드

【第四回】 ▲大東 朴左飛 王、崔各三振 ▲善隣 菅原 游前强襲安打로나갓스나 劉福의 삔트는 投飛로떠블플레이가되다 渡邊二前로無得(大0…0善)

【第五回】 ▲大東 李完三振 具左飛 丁三前 ▲善隣 劉得游越安打로나가 곳 二盜 吉坂、大野의 四球로 滿壘가되다 梅津遊飛 太田의 左前安打에 劉得、吉坂各生還 梅津二進後 依然滿壘의 찬스는 松本의 左前安打로 梅津生還 松本二盜後에 이어서 三進 捕手二飛에 松本二壘에離壘되여 따블플레-가되다(大0…4善)

【第六回】 ▲大東 李淵三前失로나가 金三振後 李文의中前安打에 李淵二進後 一擧三進타가 中堅으로부터의送球에 刺殺되여 好機를노치다 ▲善隣 劉福左前安打로 堅失策으로一擧二進 渡邊中前安打로 劉福三進 劉得二前는 一壘의 失策으로 劉福、渡邊을全部生還시키다 吉坂의 中前安打에 劉得三進 吉坂二盜 大野四球로 無死滿壘 梅津三壘强襲의 安打로 劉得生還 太田中飛로 吉坂生還 三壘-本壘惡投에 各走者進壘 太田左飛 松本中飛로 大野生還 菅原中飛로 끗낫스나 一擧에大量的五點을 加하다 (大0…5善)

【第七回】 ▲大東 朴游前에游擊의一壘暴投로나갓스나 捕手牽制球로 二壘서 刺殺 王中飛 崔三振으로 結局十三A對一의 콜드게임으로 初陣의 大東商業軍敗하다 (閉戰五時五十五分)

大東 (0010000) 1
善隣 (2020450A) 13A

【善隣】			【大東】
8劉得銓	29	打數	24 8丁鎭鎬
6吉坂	13	得點	1 6李淵鶴
3大野	9	安打	1 75金裁瑩
1梅津	0	犧牲	0 57李文洙
2太田	3	盜壘	1 1朴一同
7松本	1	三振	7 3王玉伊
9菅原	5	四死	1 4崔淳翊
4劉福龍	3	殘壘	3 9李完柱
5渡邊	4	失策	7 2具本栢

亞爾然丁選手 마라손挑戰

南昇龍君斷然一着

【伯林一日發電】 마라손代表一行은連日炎天下에 猛練習을거듭하고잇든바 마라손의覇者를나흔亞爾然丁의『오리바-』選手가 挑戰하야왓슴으로 지난一日 降雨中에 마라손路前으로부터 하벨湖畔에이르는 卅키로試走를行하기로되여 『오리바-』와 孫基禎 南昇龍、鈴木等四選手는 午後四時에스타-트하엿다 『오리바-』와孫君은역개를가티하야 先頭를다투고 南昇龍、鈴木兩君은追從하드니 歸還點(十키로)에 이르기까지 孫君과『오리바-』는三十七分의타임으로到着하야 歸路에 드러스자 孫君漸次로 떠러지니 이때에 南君俄然力走하야 最後언더에서『오리바-』를 떠러트리고 골에들어와다 歸路의十키로는 三十四分 合計一時間十一分을要하엿다 佐藤코-취는 말하기를 『오리바-』는相當한强敵입니다 練習인지라 천천히뛰라고햇스나 孫君은힘닷는데로뛴모양입니다 그러나 南君의力量은미듬성이잇습니다

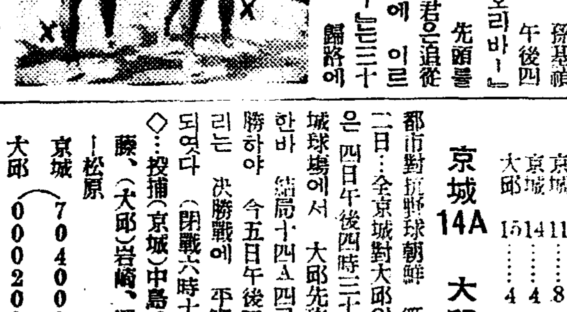

【寫眞은伯林서 練習中의마라손代表…×票左는南昇龍、右는孫基禎君】

國際色濃厚한伯林

"올림픽村"은女子禁制

【伯林二日發同盟】 一日에 올림픽村에드러간 濠洲選手團을 올림픽組織委員會에서는 二日午後부터 同所에서 正式事務를 取扱하고잇는데 나치스警備隊에서는 이미到着한 日本、濠太利、亞爾然丁의 各選手保護를 爲하야 統治잇는 나치스風景을 보이고잇다 各國選手들은 到着以來 猛練習에餘念이업스며 只今은 서로손짓만으로 人事를하는등 國際親善의 情景을 이루고잇다 그리고 伯林에는 올림픽觀覽客들이 날로모혀드러 國際色이 濃厚하야젓다 올림픽村은 絶對로 女人禁制의 規則임으로 男一色의殺風景이다

全英庭球選手權戰績

【윔블돈三日同盟特派員發】 全英庭球選手權大會 單式決勝戰은三日윔블돈에서 擧行한바 英國의 페리-君이優勝하엿다

페리-(英) 六、六、六 — 一、一、〇 폼그람(獨)

뒤니어複式準決勝戰을 擧行한바 佛國의 第一人者 뽀로트라는前日의 試合에 胃痙攣을 이르킨關係로 不振하야 一셋트를이겻슬뿐으로 英國의 헤어-、와일드組에게 敗退하엿다

▲男子複式準決勝

헤어-、와일드(英) 六、四、六 — 一、六、四 뽀로트라、뿌르니온(佛)

專賣局運動會 第一日各種競技經過

第三回全朝鮮專賣局各部對抗運動大會第一日은 四日午前八時半부터 專賣局官舍『코-트』에서 庭球戰으로부터 開始되여 同日午後一時부터 野球、卓球等의各種競技는 京中에서一齊히 開始된바 이날各種競技의 戰績은다음과갓다

◇野球部리-그

▲投捕=(大邱)裵榮岩-林 (京城)野方、金範山-李命福
京城 (3000000) 大邱 (0000000) 3…0

▲投捕=(平壤)石川-車南坡 (全州)國分-益子
平壤 (0000000) 全州 (3110000) 5…0

▲投捕=(本局)山中、萊崎-林 (京城)野方-李命福
本局 (1000000) 京城 (000000A) 1A0

◇庭球部리-그

京城 20…7 大邱
全州 20…8 本局
平壤 13…12 京城
全州 20…8 大邱
平壤 18…7 本局
京城 18…15 全州
大邱 15…12 本局

◇卓球部리-그

京城 15…4 平壤
全州 13…6 本局
大邱 11…10 本局
京城 11…8 全州
京城 14…4 本局
大邱 15…4 平壤

京城14A 大邱4

都市對抗野球朝鮮 第二次豫選第二日…全京城對大邱의 準決勝戰은 四日午後四時三十七分부터 京城球場에서 大邱先攻으로 開始한바 結局十四A四로 京城軍大勝하야 今五日午後二時부터 열리는 決勝戰에 平實과 對峙케되엿다 (閉戰六時十六分)

◇…投捕(京城)中島、李榮敏-佐藤、(大邱)岩崎、近松、岩藤-松原

京城 (70400003A)
大邱 (000200020) 4…14A

今日의運動

▲運動會=第三回專賣局專對抗運動會午前八時半 野球、卓球、劍道(京中)庭球及弓術(西大門町官舍俱樂部運動場)

▲野球=全日本都市對抗野球朝鮮第二次豫選決勝戰 平壤實業對全京城 午後二時京城球場

皮膚チヤージ

피부 차-지

理想的인이靈藥은 現代人의皮膚美를發揮!

顯微鏡으로 본皮膚病

엇더한조고만한 皮膚面異狀이라도 顯微鏡으로보면 소름이기치는 怪態의 微菌으이나 寄生虫이욱실욱실하고잇는것은 놀내지안코 견딜수업는것입니다。더구나『가렵고』『아픈』程度면、微菌의數는 더욱만코 皮膚病도相當히進展된것으로 보지안어서는안되는것입니다。

×

皮膚의表面에 附着한微菌은、毛細管이나 가장적은間隙에서、深部에 深部에로侵入하야 眞皮의內部에 繁殖하게되는것입니다。眞皮의內部面에는 神經이通하야잇는바、『가렵다』고알게쯤만되면、眞皮가 犯해워서、神經에 刺戟을 주게됨으로써입니다

×

그効力에잇서는疑問되는點이만흐니다 그러치만 이皮膚チヤージ는表皮眞皮를 通過滲透하야 內部에깁히숨은病根을 殲滅驅逐식히여깨끗한皮膚、爽快한 氣分을찾게하는 새로운 이藥의特徵을分析하면

A、殺菌力이强大
B、滲透性이强大
C、刺戟性업시殺菌
D、染色臭氣찐득이지 안는

皮膚藥으로써의 이런四大條件을具備한 現代的理想藥인것은 愛用家로하여금 自信잇는 信望을거듭하게 하는것입니다

皮膚チヤージ 適應症

근질근질한皮膚病一切・痒疹、水虫、頑癬、陰部癬、汗疹、糠粃疹、面疱、吹出物、毒虫害

=使用法=

藥液을붓에바르던지、綿으로 患部에문지르면되는 것。

皮膚チヤージ 가理想的靈藥인까닭

從來의皮膚病藥은 化粧水와 大同小異하야 効力이薄하며 使用에不便한곤적거리는 齊藥用도잇지만이런類의 藥은 오히려衣服이나外容을더럽힐뿐아니라

=藥價=

三十錢・五十錢
一圓・二圓・三圓
全身用 五圓

本舖 株式會社 山崎帝國堂 東京市神田區花房町

朝鮮代理店
京城南大門通 新井大藥房
京城本町四丁目 木村大藥房
釜山辯天町 大黑南海堂
釜山辯天町 藤田大藥房
各地有名藥店에서販賣함

京城版

市內女子中等學生 月尾島에서"캠핑"

이달 하순부터 시내녀자중등학생들을 모아서 인천월미도(仁川月尾島)에서 『캠핑』을 시키기로 되엿스므로 경긔도보도련맹(京畿道保導聯盟)에서는 사일오후二시에 인천월미도 명해학교(鳴海學校)에서 녀자중등학교보도주임회를 열고 안강(安岡)도시학관 기타관계자가 모히어서 「캠프」지설기타 실지조사와 협의를 하엿다한다

黃哲柱 姜志道 前田榮次郞 崔亨植 金文植 李秉燮 張梓煥 金周鉉 兪鍾鎬 齊藤三四郞 椋木彥五郞 出分嘉四郞 咸世燮 太德潤 崔元順 ・

府政의"惠澤"못밧는 彰義門外五個町民

市區에編入된後반갑지안흔稅金만늘어 有志蹶起、發展期成會組織

시내 창의문(彰義門)박게잇는 부암정(付岩町)신영정(新營町)홍지정(弘智町)등 세동리 팔백여호의 주민들은 이번 경성부에 편입된것을 긔회로 그쪽의발전촉진을 꾀하고저 그긔성회를조직해가지고 이것을 적극적으로 운동하기로되여 그긔성회 발긔총회를 오는엿흔날 오후여덜시부터 홍지정 청계원(淸溪園)에서 열기로되엿다한다。

종래로 이상세동리는 창의문과가리 험준한 언덕길을 지나서야 통행하게되느니만치 일반은 이세동리에대한 인식이 바로서지못햇슬뿐아니라 이속공자하문고개때문에 모든교통이 몹시불편해서 이쪽으로 가서살기를 꺼리고잇는동시 모든문화가 다른동리보담 뒤떠러저잇는현상이므로 첫째로 이자하문으로 통하는 길을 내여줄것과 둘째로 보통학교의 설립 그리고 셋째로 위생시설을 다른동리와 꼭가티 해달라는것이라한다。

전긔세동리가 자난번 경성부로편입되면서 호별세(戶別稅)가옥세(家屋稅)등 각종세금은 오할로내지 십할까지 올라서 갓득이나 근로계급만사는 이쪽주민의 생활을 더욱괴롭게 하여오는중이나 그반면에 부민으로서의 혜택은 티끌만치도 못밧고잇는것이 이번운동의 주장인이라한다。 그리고 이긔성회의 발기위원은 다음과갓다한다。

▲張熙鍵 ▲李根培 ▲朴鎭煥 ▲外五人

仁川商工會議에서 精米業統制考究

中小商에겐 큰打擊

[仁川] 작년중에 실시된정조강제검사제도를 실시한이래에 일반정미업자들에게는 큰타격을주어이십여개정미업자들은 거의휴업상태에함하야 즉접간접으로궁세민에이르는 타격이 적지안타는데 근일경성 조선상공회의소에서 조선정미업에 대통제론이대두한기회를엿본 인천상공회의소에서는 지난삼십일 동회의소린시총회에서 의제로 토의하얏든바 지난삼십일오후사시경 동역원회에서 실상명의원을 선거하야 일반정미업을 철저조사한로제안을 적어도 오는총회에 제출하야 이를실시하도록 노력하리라는데 만일 이것이 실시된다면 일반중소정미업자에게 대한타격이 적지안흘것임으로 자못주목을 잇끌고잇다 한다

京城府方面委員

任期滿了者、缺員補充

경성부방면위원(方面委員)중 그간임기만료된것과 기타결원에대하야새로사일오전십시에 위촉사령을교부하엿는데 신구위원의씨명은다음과갓다

▲東部
李康爀 朴聖模 太鵬善 梁奎煥
姜漢穀 吉弘式 金大運 張始弼
馬潤基 金泰煥 金元放 柳根澤
曹正煥 李永浩 金秉基 秦載穆
姜允會 李泰俊 金允祥 崔聖在
金裕鎬 李奉均 河準泓

▲西部
李源哲 李台信 全漢默 韓錫基
姜來馨 金基滄 宋在英 全承煥
高濟豊 李鍾善 康台植 金成煥
任輔相 張聖模 崔象鎭 金在祺
崔國鉉 金丙基 李留卿 閔承浩
金秉珪 梁在應 盧希亨 張化植

▲南部
芮宗錫 安培根 朴元浩 金敬熙
王振聲 李公瑚 金完俊 崔基元
朴永根 李岐雨 高井健次 李載斗
李周龍 朴貞和 尹珪善 朴魯勳
金圭源 朴潤根 金鍾賢

▲北部
李東爀 鄭圭煥 劉永烈 金聚朝
朴熙哉 劉吉洙 朴漢谷 安興善
李鎭泰 成岐鎬 高蓋天 鄭仁好
金永漢 文銘澤 安承馥 李炳烈
金範七 金衡泰 許璉 鄭鴻
李慶世 張弘植 崔錫奎 崔明燮
李貞燦 李錫偉 柳秉烈 申佐永
金陽秀 張熙完 金炳顯 李基榮
宋冀源 太德裕 李秉承 洪光鎬
朴寅錫 韓圭植 金思鶴 安俊永
張基鴻 金思益 沈聖澤 韓永悅
崔翰宇 孫鵬局 金昌燁 崔廷潤

▲龍山
朴致鉉 禹鎭健 李慶觀 金龍培

우리아들딸 學園이동

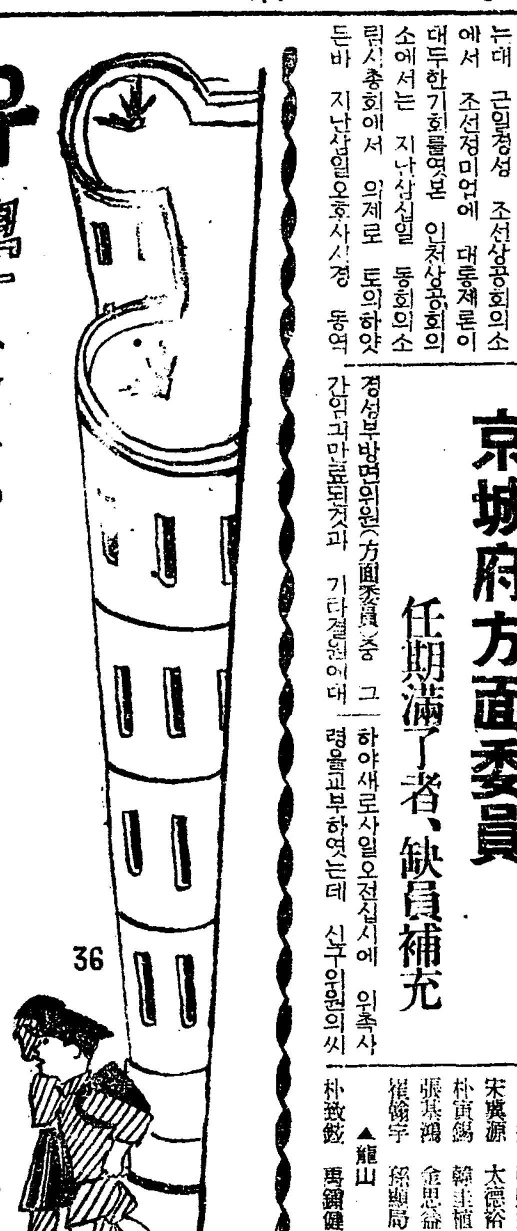

龍江公普篇

愛土心의 븟돗움과 實習指導가特色

女生徒에게는養鷄實習을시켜 賞讚할勤勞愛好의學風

초등학교졸업이란 미미한학력과 천원이란 소자본으로 대강서말에서 일만오천원이 이천팔백여원이나되는 귀가번쩍열리는「수」가잇다 그러나 건실한맛이업고 투긔적 요행적 리욕에눈이어두어 아첨마을 일삼는우리에게는 언연어먼이야기다

재래의 채소농사가 봄과여름의 총수입에 이십원이오 가을의수입이 팔십원이라지면 자연의 은도에만의뢰하지말고 오상(溫床)에모를길너 구식농가의 농작물이작크기시작할때쯤에는 벌서시장에 열매를제공하야 봄과여름에 남들이이십원밧게벌지못하는사히에 백원을벌수잇도록 그리고 가을철의 팔십원을 백원대까지 올리고마는 하리에립각한시도와연구로 재학중은물론졸업한후에도 계속하야 일가갱생의길로인도하는고마운학교 그일홈은 룡강(龍江)공립보통학교가 사월일일 경성부의시구개정으로 새로편입된 대흥정(大興町)에잇스니 알기쉽게말하자면 전일본란에소개한 마포(麻浦)공립보통학교에서 멀리서쪽으로건너다보이는곳에잇다

이학교의교육정신인 근면(勤勉)과 질소(質素)의 괴풍은운동장에한발을듸려놋는순간에 벌서직각할수잇다 비록운동장한구석일지라도 잡초하나볼수업시잘손질한것은 근로호애(勤勞好愛)정신의발로라고볼수잇스며 교장을비롯하야 남녀선생은전부로동복을입고잇스며 심지어녀선생까지도 곳동장에니가서단추를잇도록된 진소한차림으로 동분서주하는양에 긔자는잠시정신을차릴수업슬지경이엿스며 그 참으로산것가튼 씩씩한분위긔에새삼스럽게놀라지안흘수업섯다 내친거름이니 마지막으로 이학교의지도정신이나써보자 『시대의요구와 지방상항에비추어향토를사랑하며 자긔의직업에전력을다하야 그직업을즐기며다못사회에순응하는유위윤능한실제적인물을양성한다』

지금으로부터 이십일년전인 대정오년사월이십륙일에 사립아현학교(阿峴學校)를인계바더서 개교한후 동십년사월에 녀자학급을설치하엿다 그후이년이지난대정십이년구월에는 아현정(阿峴町)교사를 경긔도사범학교(京畿道師範學校)에기부하기로 내약이되여 대흥정(大興町)현교사를짓기에급급하든중 대정십사년오월에 현교사목조이층이 준공되자 동년륙월이일에는 도시의소음(騷音)과 멀리떠러진 교외로나오게된것이다 그리하야 집이박귀는동시에 학교일홈을 룡강(龍江)공립보통학교라고 부르게되엿다 대정십오년에 륙년제를실시하고 금년사월일일에 고양군(高陽郡)으로부터 경성부에편입이되엿다

현재학생수효는 남자가오백팔십구명에 녀자가이백륙십삼명으로 도합 팔백오십이명이며 십이학급이잇다 졸업생수는 약일천삼백명이나되며 아동의통학구역중 공덕정(孔德町)과 대흥정이그중만히거주하는곳이라고한다

이학교가 재학시대부터 채소사짓는법을 가라치는것은 물론농졸업한뒤까지 끈임업는 지도를계속하야 그들로하여금 사게의일가를 이루게하는 여러선생의로심초사는 우리의 무한히경의를 표하는바이며 중앙지대와가티 한평의 땅을서로 머리를싸매고 다투는 강박한곳이 안이니만치 실습지로서 일천삼백평이나가지고잇스며 이곳에 각종채소를 재배하야 그에대한실지를 터득케하는일방 그생산품을 시장에 보내기도하고 또는 가정에 실비로 제공하고잇다 여기까지 쓰고나니 이학교가 남자의농업본위학교로 해석되기쉬운고로 필자는 마지막으로한마디만부긔하고자한다 녀자부에는 양계(養鷄)실습부가잇서서그만한 고려는하고잇스며 이상특필대서 한것이주로 직업과 한과목에대한 것이니 이것하나로 미루어본다 치드라도 이학교의 교육내용이 얼마나 충실하여잇스리란는것을 능히 짐작하고도 남을것갓다 (사진은 교사와휘장)

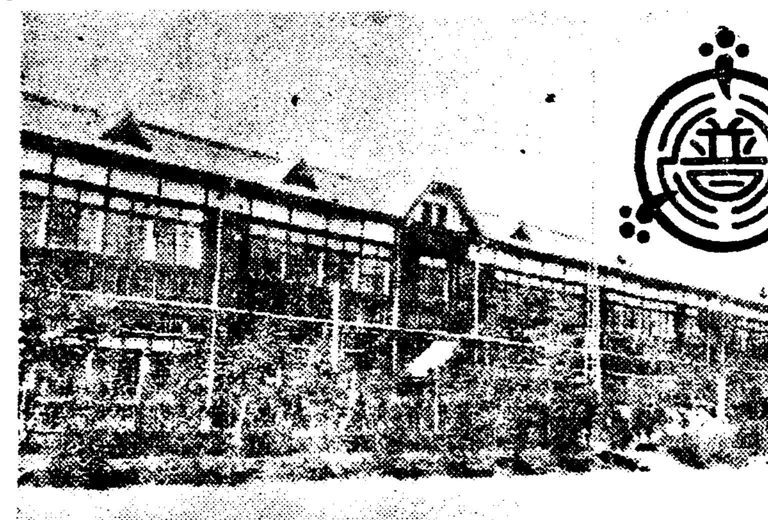

本報仁川支局後援의 延專音樂團演奏

大盛行裡에終了

[仁川] 전인천적으로 고대하고 잇든 연전음악단연주회 연전(延專)동문회(同文會)인천지부주최와 본보인천지국후원하에 지난삼일오후팔시부터 시내공회당에서 개최하얏든바 정각전부터 몰녀드는 청중은 문자그대로의 립추의여지가 업시 대성황리에 개막하자 연전자랑거리인 사중창(四重唱)과 삼십명"오케스트라"는 실로 청중으로하야곰 도취여광케하얏슬뿐아니라 특히 채선엽(蔡善葉)씨의 아름다운 성량은 열광적환영을 바덧스며 본보의작년도 "콩쿨"상을 바든 문학준(文學俊) 리인범(李仁範) 량군의 천재적 기술에는 놀내지아니할수업서 일반청중은 밤느진줄도모르고 삼청까지하야근내에 보기드문 대성황리에 동십일시경에 폐회하얏다한다 (사진은 연주회광경)

梨泰院―三坂通間 뻐―스運轉不日實施

京南住民의要望成就

벌서부터 경남(京南)일대의주민들이 열망하여나려오든 "삼판통선(三坂通線)" "뻐스"의 리태원(梨泰院)까지의 연장운동은 마친내그보람이잇서 경전(京電)당국에서도 그쪽주민의 요망을 량해함과함께 위선 현재의 종점인 삼판통 룡중(龍中)아프로부터 다시 칠십팔련대 장교집회소(將校集會所)압까지 연장해서 운전하기로 결정하고 이것의 인가를 경긔도에 신청햇는데 느저도이달중순까지 그실현을 보게될모양이라한다

開豊郡當局이 堆肥增產獎勵

[開城] 근년에 조선농촌은 일반적으로 화학비료(化學肥料)만 사용하기때문에 디력(地力)의감퇴와 농작물의 수확이 감소되엿슬뿐더러 이비료에는 농가의 현금지출에 수위를 점하야 부채만 무겁게되여 농촌의 파멸상은 보담더 심해젓다고한다 이점을 항상유감으로 생각하든개풍군(開豊郡)당국에서는 유기질비료(有機質肥料)사용을 초미의급무라 생각하야 퇴비(堆肥)증산을 목표로 오는 이십오일부터 이십칠일까지를 특히 『퇴비데-』로 정해가지고 이날은 개풍군일대의 농민들에게 야초예취(野草刈取)를 시행하는동시소외양간 도야지우리 닭우리등에요분(尿糞)을 정결히 글거모든것은 물론 길까에 개똥까지낫낫치 주서모아 제각거 책임진퇴비량을 제조케하기로 되엿다한다

天然 甘味 優良葡萄酒

赤玉ポートワイン

한瓶으로빠짐업시

味の素(아지노모도) 特小瓶一個宛 贈呈

또 抽籤으로左記 大景品進呈

本賣出期間・本年八月末日까지

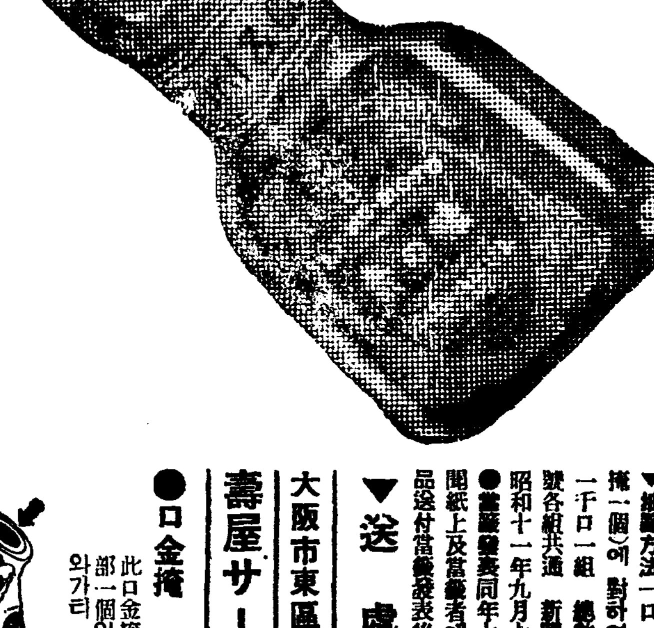

●應募方法

赤玉포ー도와인의包裝紙의레텔一枚와口金掩(錫製、左圖에 表示한것)의 上部一個를가리 레텔裏面에住所姓名을明記한後左記住所로付送하시면、抽籤券과 味の素(아지노모도)를送呈합니다 ▼郵送은封書로四匁에對하여三錢切手貼附할것

▼抽籤方法 一口(레텔一枚와口金掩一個)에 對하여抽籤券一枚進呈 一千口一組 總數百萬口 當籤番號各組共通 新聞廣告代理店立會 昭和十一年九月十五日 嚴正抽籤 ●當籤發表同年十月一日頃全國新聞紙上及當籤者에게直接通知●景品送付當籤發表後二個月以內

▼送處 大阪市東區住吉町五二 壽屋サービス係

●口金掩 此口金掩(錫製)上部一個와레텔一枚와가티一口

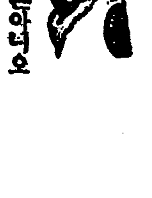

1等 (一千口)

姿見鏡台……一台式

又는左記中自由로一件

座敷用机……一台式

八端座蒲團五帖組……一組式

純毛二枚續き毛布……一枚式

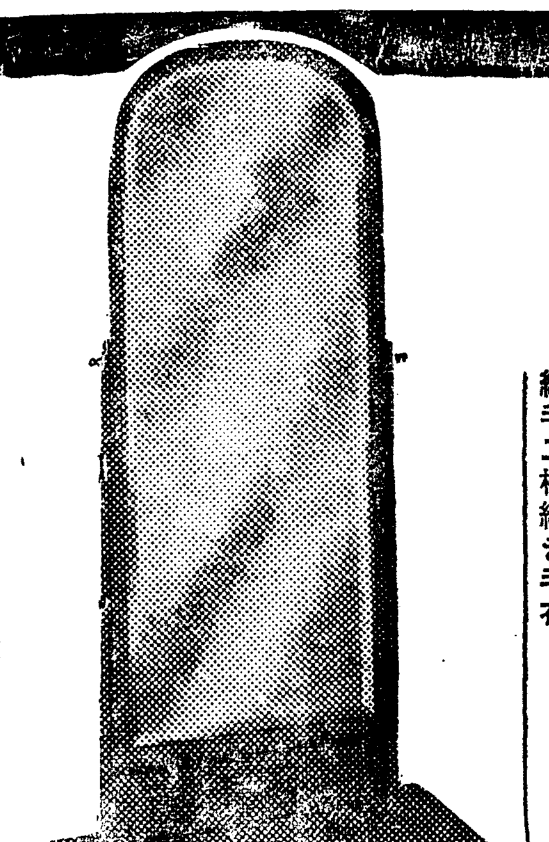

2等 (二千口)

家庭用自働秤……一台式

又는左記中自由로一件

洋食器……食刀、호ー크、스ー푼、三人分式

家庭用常備救急箱……(各種藥品入) 一箱式

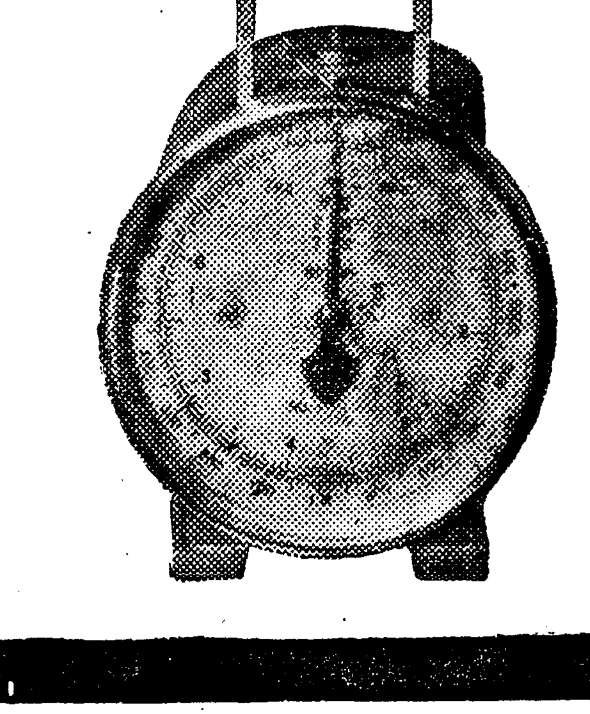

3等 (五千口)

夏節用安樂椅子……一台式

又는左記中自由로一件

家庭用木手用具 六品入셋트 一組式

登山用具셋트 三品入……一組式

4等 (一万五千口)

電氣대리미 一個式

又는左記中自由로一件

割烹服……一着式

番茶器……一組式

綠柱石뒤니어 紅柱石또한發見
從來獨逸에서만產出되고잇든 一種의世界的稀存鑛

鑛業朝鮮의面目躍如

超鮮金鑛原鑛隊 綠柱石의 發見에 뒤니어 忠南瑞山郡浮石面에서 이지음 紅柱石이 發見되엇다 이는 高級窯業原料及 發火栓其他用途가 잇는바 世界中에서 從來獨逸에서만 產하든것으로 綠柱石과가티 貴重치는 안흐나 稀存鑛物이다 發見된것은 浮石面의鑛石鑛原中에서인데 埋藏鑛도 目下大量이라한다

東滿팔푸明年操業

【大阪電話商通】東滿팔푸는 滿洲政府로부터 一萬五千噸 東拓으로부터 一萬噸에 相當하는 材料의 供給을 受하야 明年上半期에 設備를完了하고 下半期부터 操業을 開始할 豫定으로 處女配當後의 拂込의 期待되고잇다한다

鹽干魚輸出의 補助金交附
—對滿輸出에注力—

朝鮮產鹽干魚의 輸出促進策으로 前年부터 交附하든 出荷補助金의 一年度分交附는 四日 다음과가티 決定되엇는바 對滿販路의 開拓에 特히 注力할豫定으로 對滿輸出에는 補助를 增額하기로되엇다 各道補助配當은

咸北 一八、四五〇圓
咸南 一〇、三五〇
江原 一、三五〇
慶北 五〇〇
慶南 五〇〇
全南 五〇〇

總督府產業政策 政府에案을提出

政府에서는 十日까지 重要國策에 關하는것을 提出하라고 總督府에 通知가왓슴으로 總督府에서는 이에對하야 目下 各局에서 各其立案中이라는데 從來總督府에서는 統治의 方針에依하야 最高首腦部에서 斷行하지 안코면 안된다고 決定한것은 特別會計獨自의 立場에서 遂行하여왓슴으로 今回와가티 미리政府에 提出할必要는업스나 非常時局에善處하기爲하야 意見을미리 政府에提出하기로되엇는바 總督府에서 重要國策으로 對滿通商關係를 考慮하야 緬羊의大增產其他棉花增產計畫 또는 小麥增產計畫下에 不適當한 地目을 變更하야 田으로 變換하는것과 製鐵國策에 依하야 茂山鐵鑛의 即時開放等에 對한案을 提出키로되엇다한다

平北의棉作 成育頗良好

【新義州】平北道 今年의棉作은 春期氣候不順調로 播種이 例年에 比하야는적스나 其後의經過는 極히 良好하야 播種面積九萬五千六百九十六段에 對하야 發芽面積은 九萬五千六百八段이라는 好成績을보이고 草丈도 現在六寸가량되야 成育狀態가 良好하다

苹果를너흐면 發芽하지안는다
簡便한馬鈴薯貯藏法偶然히發見

北海道工業試驗場의 佐藤氏가 苹果의空箱 一個속에 馬鈴薯를너허서 貯藏하얏다가 春期에 꺼내본즉 한쪽箱子의 馬鈴薯는 發芽하야 相當히길게 자랏스며 한쪽箱子의 馬鈴薯는 全然發芽하지 안헛다

同試驗場에서는 이偶然한 現象에 着眼하고 두箱子속에든 馬鈴薯를 全部 따로따로히 꺼내본즉 發芽가되지안흔 箱子에서 苹果一個가 나왓다 이것은 即 苹果의『林檎酸』이 變化하야『에치렌』瓦斯로 되여 箱中에充滿하야 馬鈴薯의 發芽를 阻止한것이라고 推定되엇다

이情報에接한 北海道地方의 農家에서는 從來貯藏하얏든 馬鈴薯가 發芽하야 商品價値를 傷失하는데 鑑하야 今冬의 貯藏에잇서서도 이것을實行하겟다고들 베루고잇다 한다

夏季의養鷄
더위로닭도극히쇠약 이러한점을주의하라 ④

지푸데리 鷄의 지푸데리는 흔히 發生하기쉬운病으로 每年 이로 慘害를 보는일이 만타 어린『닭』에 만코 늙은『닭』에는 比較的적다

이病은 두려운 傳染病으로侵害된 部分에依하야 症狀이 다르다 흔히는 鼻先『부로』로 口內에 黃白色의 所謂 지푸데리性義膜이생기고 다음에 코를 侵害하고 눈을 侵害하게되면 治療는 困難하게 된다 治療法으로서는 輕症의것은 義膜을 剝離하고 또는 鼻汁을 除去하고 過酸化水素를 물로 倍量으로 稀薄한것으로 鼻孔口腔을 씻는다 輕症의것은 나으나 惡性의것은 全治가 困難하고 낫는다하드라도 오랜 時日을 要하야 產卵은 休止하고 또 初產이 느저진다 他病과가티 豫防이 가장必要하니 注意할것이며 豫防에는 다음의 方法을 좇아조라 (一)鷄舍에 過망간酸加里를 飮水에 溶解하야 每週一回(秋季氣候變化의 時期에서)가량 멕인다 (二)鷄舍의 換氣를 良好히할이 가장 必要하다 (三)鷄舍의 賊風을 防止할것 (四)鷄舍의 消毒을 嚴重히할것 (五)때때로 고추를 만추을 刺戟保溫性의 物質을 줄것 (六)離時代부터 氣候의 變化等에對하야 抵抗力을 기르도록 努力하야 戶外運動을 식힐것 (七)病에 걸린『닭』은 速히 隔離할것 (八)他人을 鷄舍에 드러가지못하게하며 他人의 鷄舍에 드러가지도말것

『루―프』症 鷄에는 또한『루―프』症이라는 病이잇다 感冒에는 普通 걸리는데 最初에는 透明한 液體를 鼻孔에서 나오는程度이나 病이 더치어『루―프』症으로되면 鼻汁은乳白色으로되고 惡臭가난다 秋季로부터 冬期에 亘하야 가장만코 夏季에도 鷄舍의 換氣不良으로 무더워 苦痛을받게되면 發生하는일이만타 發病當時는 지푸데리의 初期와 區別하기어렵다 氣候의變化、鷄舍의 換氣不良、鷄舍의賊風等이 主要한 原因으로 어린『닭』에 發生하기 쉽고 늙은『닭』 特히 한번 病에 걸렷든일이잇는『닭』은 病劑와 接觸하야도 좀처럼 傳染하지안흐나 어린『닭』에는 그傳染力이 非常히 猛烈하다

治療法으로서는 지푸데리와가티 過酸化水素와 물(水)의等量液으로 口腔、鼻孔을 씻고 一方 榮養狀態를 조케하는同時에 原因을 除去할것이다 豫防法으로서는 前述한原因 即晩秋부터 初冬에 亘하야 賊風 夏季의 換氣不良에 依한 무더위를 避하는것이 가장 必要하다 即 晩秋부터 冬季에 亘하야 換氣를 圖하는同時에 鷄舍內가 溫暖하게하고 一方에잇서서는 氣候의 激變에 對應하야 鷄體에 感應되지안토록함이 必要하며 夏季는 換氣를 良好하게하고 淸凉에 努力하야 무덥지안케하지 안토록하여야된다

이病은 그原因을 除去하지 안코서는 如何히 治療에 專念할지라도 容易히 낫지안는다 治療는 하지안허도 그原因을 除去하고 『닭』의 榮養狀態를 良好하게하면 輕症의것은 自然이낫는다

鷄痘、『지푸테리』、『루―프』等 모다 養鷄家가 가장被害를 입는 普遍的病敵이다 產卵開始當時의어린『닭』에 發生하기 쉬운것은此等의 病으로 그傳染力이라든가 鷄體에 及하는 被害라든가 實로 두려운것이잇다 休產하고 또는 初產이 느저지며 甚하면 죽어버림으로 養鷄家는 夏季로부터 秋季 特히 晩秋의 候에잇서서는 全力을 다하야 豫防하지안흐면 안된다

『코레라』病 이病은 鷄코레라菌이 主로『닭』의 입으로부터 腸內에 드러가 發生하는것으로 潛伏期間은 一週內外이다 이病에걸린『닭』은 爲先 食慾이 減退하고 元氣가 衰弱하야 깃(翼)이 느러지고 羽毛가 이러서고 冠色은 退色하야 或은 赤紫色을 呈하며 灰白色의 下痢를 이르킨다 그下痢도 綠色、黃綠色 或은暗綠色等의것이잇고 數日間에 죽어버리는것이 普通이다 그러나 그中에는 症狀을 볼새업시 죽어버리는것이 잇스며 或은 慢性의 經過를 하는것도잇다

이病의 豫防은 免疫血淸及 豫防液의 完全한것이잇서 豫防注射와 消毒으로 完全히 豫防할수잇슴으로 初期에 發見되면 그리 두려울것이업는病이다 傳染도 빠르고 斃死率도 非常히 만흠으로 充分히 注意하여야되다

朝鮮窯業은 前途洋洋
陶磁器試驗所長視察談

商工省陶磁器試驗所平野所長은 三日入京하야 朝鮮의 窯業資原狀況及 朝鮮內斯業의 現勢를 視察하기로되어 四日 穗積殖產局長 今井田政務總監과도 會見하얏는데 同氏는 朝鮮의 斯業開發에對하야

從前世界의陶磁器王國으로 自他共히 許하든 日本內地斯業界는 近年 原料枯渴에 陷하야 그前途는 寒心하다 그런데 朝鮮에는 豐富히原料가 賦存되고 企業條件도 또한 만흔 利點이잇다 따라 朝鮮의 斯業의 前途는 洋洋하야 朝鮮에서도 斯業助長開發의策을 講究할것이다 特히 輸出工業으로서 陶磁器工業을考慮하면 國策的施設을할것이다

라는所見을 吐露하고잇다 總監도 이開發政策에 共鳴하는바이서 總督府에서도 斯業의 助長育成에 對하야 明年度부터 適切한 方策을 樹立할意向이다

米穀自治管理法
그內容은어떠한것인가
②……農林局의說明要旨

三、統制機構

日本內地、朝鮮及臺灣에 配當된 數量을 自治的으로 統制하기爲함에는 朝鮮에잇서서는 府郡島 日本內地에 잇서서는 市町村、臺灣에잇서서는 州廳 又는 郡市를 區域으로米穀生產者、地主及倉庫等으로하야금 米穀統制組合을組成식히고 다시 此組合은 相互의 連絡을 圖하야其機能을 十分히 發揮시키기爲하야 上級團體로서 地方米穀統制組合聯合會를 組成하야 이를統轄케하는것이다

그리고 米穀統制組合의 事業은 行政官廳의 許可를 受하야 새로 米穀統制組合을 設하지안허도 米穀販賣組合 又는 農會에서 이를代行할수잇게되어잇다 그러나 此點에對하야서는 朝鮮은 郡을 單位로하야 統制組合을만들게되어잇기때문에 旣設販賣組合等의 利用은 困難하고 또產業組合의 數도 日本內地는 一萬數千에나 達하는 現狀에잇스나 朝鮮에잇서서는 其數도 極히 少數임으로 그代行에對하야서는 目下로서는 생각하고잇지안타 以上과가티 統制組合은 過剩米가잇는 해에만 其活動을 보게되는것임으로 凶年이나 凶年이아닐지라도 過剩米가업는때는 發動치안는다

四、統制方法

日本內地、朝鮮及臺灣에配當된 數量은 農林大臣、朝鮮總督、臺灣總督으로부터 各其 地方米穀統制組合聯合會에 이를 配當하야 그米穀에對하야 統制를命하고 地方統制組合聯合會는 各其所屬의 米穀統制組合 又는其事業을 代行하는團體에對하야 米穀統制組合又는 其事業을 代行하는團體는 다시其團體員에 順次系統的으로 이를配當하야 統制식힌다

그리고 其配當標準은 當該組合의 地區又는 組合員의 生產高、販賣高等을 參酌하야 定하는데 組合이 配當을 하지안는때는 行政官廳이 代身配當을하고 또 朝鮮及臺灣에서는 特別한 理由가잇는 境遇는 最初부터 其一部를 官廳이 直接各組合에 配當할수잇게되어잇다 如斯히 朝鮮及臺灣의 配當에 關하야 特例를 認한것은 產米가 僅少하고 組合의 設置數도 적고 따라 地方統制組合聯合會의 必要를 認치안는 地方도잇슴으로 그러한境遇에는 行政官廳이 直接 配當을 命할수잇는 便法을 設함에 必要가잇기때문이다

五、統制의實行

米穀統制組合 又는 其事業을 代行하는 團體가 組合員 又는 團體員에 配當한 米穀은 原則으로 組合에 寄託保管을 식히어 統制組合에서 貯藏한다 그리고 其貯藏米穀은 日本內地米의 價格이 米穀統制法의 標準最低價格보다 一割程度의 昂騰이잇서 政府로부터 解除의 許可 又는 命令이잇기까지는 其貯藏을 繼續하게되어잇서 米穀統制法의 規定과가티 最高價格以上이되기까지 政府米를 팔수업는것과는 달라 貯藏者는 其許可 又는 命令이잇스면 自由로 賣却할수잇슴으로 生產者에도 便宜하고 一面 消費者에도 利益이 되는터이다 그리고 組合이 貯藏할 米穀中 組合의 貯藏能力 其他의事情을 參酌하야 其貯藏이 困難하다고 認定되는 部分은 當該組合으로부터의 賣渡申込에 依하야 政府에서 買上하게 되어잇다

그리고 其買上價格은 日本內地에 對하야서는 米穀統制法의 最低價格에 依하야 朝鮮及臺灣에 對하야서는 生產費、物價其他의 經濟事情을 參酌하야 定한 價格에 依하기로 되어잇다 即 過剩米統制의 發動하는境遇는 적어도 米價가 最低價格을 割하려는 境遇임으로 買上價格의 基準은 最低米價를 取한것이다 그리고 此買上은 組合이 希望치안는 以上은 政府에 買上할必要가업슴은 말할것도업다

六、政府의助成施設

(一)組合에對한助成 組合에는 倉庫의 建設及 經營에對하야 助成金을 交付하기로되어잇다

(二)貯藏米穀에對한助成 貯藏된 米穀에對하야서는 必要에應하야 貯藏場所까지의運賃 貯藏期間中의金利 保管料에 相當하는 金額의 助成金을 交付하기로 되어잇다

(三)年度를 지난統制米에對한助成 貯藏된米穀이 當該米穀年度를 지나도 解除되지안는 境遇에는 政府는 一定價格에依하야 買上을하든가 又는 古米價의 減價를 補償하는等 適當한 處置를 하야 貯藏者에 損失을 끼치지안케 하기로되어잇다

七、第二次統制

上述한바와가티 當該米穀年度의 豫想에 依하야 第一次의統制를 行케하는데 其統制數量은 米穀年度初에잇서 第二回收穫豫想高를 基礎로하야 決定함으로 其後實收高가 判明되어 그것이 第二回收穫豫想高보다 顯著히 增加하든가 又는 消費의 減退等에依하야 더욱過剩數量의 增加를 招來하야 第一次의 統制를 行하야도 米價가 標準最低價格을 下廻하거나 又는 下廻할 念慮가잇는境遇에는 米穀自治管理委員會에 諮問하야 다시 一定數量의 米穀을 統制식힐수잇게되어잇다

그리고 이때는 米穀의 大部分은 이미 生產者의 손에서 떠나게됨으로 生產者의 團體인 組合에서 米穀統制組合 又는 其事業을 代行하는團體에 配當統制식히는外에 米穀商業組合 又는 米穀販賣業者의 統制組合에도 配當하야 統制의 徹底를 期하려는것이다 그리고 米穀取扱業者가 組織하는 商業組合 又는 商業同業組合은 行政官廳의 許可를 受하고 米穀統制組合의 事業을 代行할수잇게되어잇다 朝鮮에잇서서는 아직 商業組合은 認定되지안핫슴으로 重要物產同業組合만이 考慮되나 이도 只今으로서는 代行할수잇는것이 아니다

그리고 그統制의 方法及 政府의 助成施設等은 前述한 第一次統制의 境遇와 大體同一한데 貯藏이 困難하다고 認定된 米穀의 買上及 第二次統制의 希望에 依하야 政府가 買上하는 境遇의 價格은 第一次의境遇와同樣으로 推斷됨으로 日本內地米에 잇서서는 最低價格에 依하나 朝鮮米及臺灣米에 對하야서는 日本內地米와의 標準最低價格、日本內地米와의 格差運賃諸掛等을參酌하야 定하는 價格의 範圍內에서 時價에 準據하야 定하기로되어잇다

또 米穀商의統制組合의 組織과 事業等은 大體生產者의統制組合의 境遇와同一하다

米穀自治管理法은 大體 以上과가튼 것인데 要컨대 本法은米穀統制法의 補强策으로 內外地를 通하야 米穀關係者로하야금 自治的으로 統制의 一部를 行케 하려는것으로 米穀의 供給이 過剩되는境遇에 米價가 暴落하야 生產者뿐만아니라 米穀取扱業者 其他 經濟界一般에 對하야 多大한 影響을 주는것을 防止하며 또一定한程度로 昂騰한때는 貯藏을 解除하야 需給의圓滑과 消費經濟에의 影響을 調節하고 一面政府의 大量買入을 調節하야 國庫負擔의輕減을 圖하야 米穀統制法과 相俟하야 內外地一貫한 方針下에 米穀對策의 强化徹底를期하려는것이다

罐詰業水產組 殖銀서融資
三日의總會에서決定

朝鮮罐詰業水產組合第七回通常總會는 三日午前十時부터 京城商工會議所에서 開催하고 穗積殖產局長 加藤水產課技師外關係官臨席下에 會員十一名이 出席하야 理事選任의件外十號議案을 附議한結果 理事에는 西山茂一氏를 選任하고 事業資金百六十七萬八千圓을 殖銀으로부터 借入하기로決定하얏다 그리고 鰮、토마토罐詰販賣에 關하야서는 五日午前九時부터 協議를하기로 되엇는데 四日은 鰮巾着網組合協議會를開하고 漁獲物의 配給問題 配給漁獲物의 代金徵收等에 關하야 協議할터이다

六月中京城屠獸狀況

六月中 京城屠獸場屠殺狀況은 如左하다

	屠殺數	買入價額
牛	一、五三三頭	一六八、六六四、二〇圓
豚	一、三二七	二三、四四三、五四
馬	八	二、四〇〇、〇〇
羊	一	五〇、〇〇
計	二、八六九	一九四、五五七、七四

으로 前年同期에 比하야 屠殺頭數에잇서서 三百八十八頭減이나 買入價額에잇서서는 六千六百七十七圓五十錢의 增加를 보앗다

濠洲種緬羊의 輸出防止對策
東拓에서研究中

東拓에서는 政府의 對濠貿易擁護法發動後의 緬羊十個年計畫에 基한 濠洲種緬羊의 朝鮮輸入問題對策에對하야 目下 研究中인바 滿洲政府의 態度如何에依하야 大藏 拓務兩省及朝鮮總督府와 協議한후 對策을 세우기로 되엇다 그리고 東拓으로서는滿洲政府가 對日緬羊輸出의 防止策을 取하기前에 十個年計畫을 끄러올려 一時에 多量輸入할 方策을 取할런지 또는 他產地로부터 旣定計畫에 基하야 漸次輸入할런지에對하야 研究中이다

毛織物工業의 指導機關을設置
中央試驗所에서計畫

朝鮮總督府中央試驗所에서는 總督府의 緬羊飼育獎勵에 伴하야 朝鮮內에 일즉이 업던 毛織物工場이 不遠한 將來에 勃興하야 現在年額一千萬圓을 日本內地로부터 仰하는 毛織物이 朝鮮內에서 自給될것을 豫想하고、今後民間에 나타날機織工場及 仕上工場의 指導機關으로 模範工場의 設立計畫을하고잇는바 近近具體案이 發表되리라고한다

產◇業◇短◇信

▲開城 專賣局開城出張所에서는 지난一日을 專賣創業十五周年記念日로 定하야 同出張所構內에서 三百餘名이 參集한가운데 人蔘耕作者 煙草小賣人及 鹽賣捌人關係者에게 功勞表彰式及 賞品授與式을 盛大히 擧行한바 當選된 人蔘耕作者만도 九十名이라한다

▲鎭興 鎭興金融組合에서는 지난二十九日十二時頃부터 當組合事務室에서 第二回評議員會를 開催하고 다음과가튼 決議를하엿다고한다

一、資金借入의件
二、昭和十一年度經費豫算追加變更의件
三、組合員加入資格審查의件

▲大邱 煙草專賣支局釜山出張所金海販賣所에서는 去一日에 專賣十五週年記念式을 同所內에서 擧行하얏다

朝鮮白米不買問題
一部商人의暴擧로서 그合理的發展을阻害
朝鮮穀聯會長聲明

朝鮮穀物協會聯合會幹事長 齋藤久太郎氏는 大阪穀物同業組合의 朝鮮袋入白米不買問題에 關하야 如左히 말하얏다

自治管理法案의 實施가 朝鮮白米의 殺到를誘致하고 其結果는 小賣業者를 窮地에陷케한다는見地에서 朝鮮袋入白米不買를 決議한것가티 傳하나 이는單純한 表面理由이오 事實은產地의 斯業發達로 能率增進에 依하야 小賣業者의 利益이 적고 最近一二產地米商의 日本內地消費者에게 直賣를斷行한것이 小賣業者로하야곰 極度로 脅威를 感케하기에至한結果에 依한 所謂自己擁護에 發端된것이라고볼것이다

朝鮮國白米는 周知와가티 日本內地消費者의 嗜好에 適하도록 品種改良 乾燥調製의改善、食味의向上을 圖함은勿論 嚴重한國營檢查를 施하고도 大量生產에依하야이것을 低價로 提供하고消費者의 福利增進을 目標로하야 多年研究를 거듭한結果 漸次需要家의認識하는바되어 今日大益歡迎키에 至한것으로서 最近의 一個年間 移出白米數量은 實로 四百十三萬六千餘石의 巨額에達하고또 最近五個年의 移出趨勢를보면

(單位個)

年別	白米(六〇키로叺入)	白米(三〇키로袋入)
昭和六年	七、三五三、〇六八	三、五二三、五二二
同 七年	五、〇八九、五五三	三、九九八、七四四
同 八年	六、四六八、七四〇	七、〇三四、九六三
同 九年	六、六六九、四五二	八、三一九、七六六
同 十年	六、〇三〇、三五七	八、六四〇、九七二

以上과가티 叺入은 大差가업스나 三十키로袋入에 至하야는 昭和六年度의 三百五十二萬三千餘個에 比하야 昭和十年度는 八百六十四萬餘個에 達하야 實로 五百十一萬七千餘個의 激增을示한

現狀으로 보아도 近時如何한 日本內地消費者가 需要家本意의國白米가 有利한것을 認識하고 歡迎愛好키에 至함을 窺知할수잇다 如斯히 朝鮮唯一의 產業特히 國家的食糧으로서 不可缺한 主要物產인國白米를 排斥함과如함은 明白히 兩地間에 城壁을 設하는것으로 큰問題라고 確信한다 特히 經濟上으로보면 近時朝鮮米의發達은 日本內地에 移出하는數量은 年年增加趨勢인데 이는 結局日本內地로서 欣喜할現象이라고할것이다 왜그러냐하면 周知와가티 朝鮮의產業은 米穀以外에 何物도 生產品이업고 米穀業의發達을圖하야 移出에依하야 日本內地로부터 一般加工品은 勿論 工業用器具機械 其他모든

必需品의 購入을하는 現狀이니 朝鮮으로부터 移出하는 米價總額에比하야 日本內地로부터 移入하는것이 多額으로思料되는데 萬若 國白米不買決議에依하야 米穀이 日本內地移出을 中絕하면 日本內地에는 도리어 不利益을 招來하는結果로 될것이라고信한다

一方 이것을 當局의 施政을 보드래도 一部業者의 自己利益擁護에 發端하야 唯一의食糧인需要家의가장 認識하고 愛護하는 國白米不買를 決議함과 如함은 政府의 施政方針에 反함은勿論 消費者로하야곰 食糧의窮地에誘導코저하는것으로 延하야는 憂慮할 事態라고도 할것이다

一部商人 의策動에依하야 朝鮮米의合理的發展을阻害함과 如함을企圖하고잇슴에對하야 本會는 斷然默視함을不得하고 朝鮮의名譽로도 當然한措置를取하여야겟는데 日本內地서의國白米小賣業者가 事實利益이 적다하면 如斯한擧에出치안코라도 產地側과의協調에依하야 適當한方策도잇겟다고思料되다 何等一應의交涉도업시 消費者의利益을寸毫도 顧慮치안코 自己利益擁護로 自治管理法을口實로 國白米不買等의暴擧를敢行한다는것은 言語道斷일뿐아니라 此暴擧에 對하야 產地側이 모든方法手段을講究하고 이에反對함은 去益 朝鮮國白米이 如何히 需要家本意로 有利한것인지를 一般에게 宣傳하는結果로되어 萬若不買를 斷行하면 需要家의希望에 依하야서는 適當한機關을 設하야서라도 需要에應치안흘수업고 其結果는 去益小賣業者가 窮地에陷할것은 明若觀火이다 이를考察할時는紳商으로써 自處하는 日本內地業者로서 其認識不足이甚한 行爲를遺憾이라할것이다 要는 目前의小利에 拘泥되지말고 大局的見地에서 充分한考慮와反省이 잇기를 切望한다

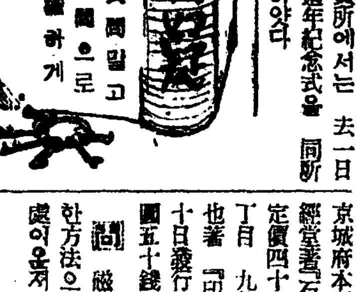

京城府本町 大阪屋號取扱 郡山經堂著『石版代用金屬製版印刷術』定價四十五錢 東京市日本橋通三丁目 丸善株式會社發賣 矢野道也著『印刷術』(大正二年五月二十日發行)定價 上卷二圓、中卷一圓五十錢、下卷二圓二十錢

■磁石을 製作하려면 어떠한方法으로합니까 製造工場는何處이온지 下敎하야주시오 (金萬讀者)

■磁石製作方法은 永久磁石일時는 鋼鐵又는 特殊合金、一時磁石은 軟鐵片을 材料로하는데 付磁方法은 强한磁場에若干時間放置하면됩니다 그러고詳細는 仙臺市東北帝大 金屬材料研究所에問議하시오

■石綿採掘에 對한 參考書의 發行所及 定價를 紙上으로 致示하시오 (R·S生)

■答 東京市神田區旅籠町三丁目 工業圖書株式會社發賣 杉山旭著『石綿』定價一圓八十錢

春繭共販消息一束

▲利川 利川郡의 今年春繭共販狀況은 掃立枚數一、三三五枚에對하야 繭共販出廻量이 七、八六四貫으로 蠶種一枚當六貫이란 本郡新記錄을 作成하엿는데 出廻繭의 八割以上이 特等으로 好成績을 示現하엿는바 今番好成績을 收하게된 主要原因은 養蠶家의 技術向上과 蠶期上天候良好이라한다 그共販總額은 二二、五三〇圓이다

日用商品市況

四日 京城市內 砂糖及 麥粉市況은 大槪다음과 갓다

▲砂糖 强調

砂糖은 夏期多雨期에는 需要가 減少되는것이 年例이엇는데 日本內地方面은 四、五日前의降雨가잇섯슴에도 不拘하고 需要는 漸增을 示하기始作하야 雨後의 實需는 至前의 好況을보이고잇슴에 이에따라 市勢도 强保合을 示하고잇는바 京城市勢는 六十斤(百斤)一俵에 對하야

白粉糖 二一、九〇
黃砂糖 二〇、九〇
黑砂糖 一一、五〇
分蜜糖 一七、五〇

으로 前週와 保合이나 朝鮮內需要增과 日本內地의 影響을바더 先高가 豫想된다고한다

▲麥粉 弱含

麥粉은 麥의 端境期의 天價를 示하야 前週末二十二斤入에 對하야 四圓四十錢의 高價를 持續하고잇는바 이것은例年에보는 現狀으로 不遠에 新麥이 出廻되므로 先低가 豫想된다고한다

이러한 關係로 商人側에서는 買契約을 躊躇하며 一般大衆需要도 不振狀態이라한다

春繭取引市勢 (農林局發表)

月日	場所	最高(圓)	最低(圓)	買驅(圓)	掛目	數量(貫)
六·二二	江原洪川	[illegible]	[illegible]	[illegible]	[illegible]	一〇三、〇〇〇
六·二三	〃 〃	[illegible]	[illegible]	[illegible]	[illegible]	二四四、〇〇〇
六·二四	〃 〃	[illegible]	[illegible]	[illegible]	[illegible]	六五七、〇〇〇
六·二五	〃 〃	[illegible]	[illegible]	[illegible]	[illegible]	八〇一、〇〇〇
六·二六	〃 〃	[illegible]	[illegible]	[illegible]	[illegible]	八〇〇、〇〇〇
六·二七	〃 〃	[illegible]	[illegible]	[illegible]	[illegible]	五九五、〇〇〇
六·二八	〃 〃	[illegible]	[illegible]	[illegible]	[illegible]	三二六、〇〇〇
六·二九	〃 〃	[illegible]	[illegible]	[illegible]	[illegible]	四八一、〇〇〇
六·二五	忠南燕岐	[illegible]	[illegible]	[illegible]	[illegible]	一、〇四三、〇〇〇
六·二六	〃 〃	[illegible]	[illegible]	[illegible]	[illegible]	三〇七、〇〇〇
六·二九	江原原州	[illegible]	[illegible]	[illegible]	[illegible]	二六〇、五二〇
六·三〇	黃海鳳山	[illegible]	[illegible]	[illegible]	[illegible]	四八、〇〇〇
〃	〃 〃	[illegible]	[illegible]	[illegible]	[illegible]	五、〇〇〇
〃	〃 谷山	[illegible]	[illegible]	[illegible]	[illegible]	六六三、三〇
〃	江原原州	[illegible]	[illegible]	[illegible]	[illegible]	三三、八〇〇
七·一	〃 金化	[illegible]	[illegible]	[illegible]	[illegible]	二四、〇〇〇
〃	咸南文川	[illegible]	[illegible]	[illegible]	[illegible]	三三五、〇〇〇
〃	黃海金川	[illegible]	[illegible]	[illegible]	[illegible]	四八、一三〇
〃	〃 信川	[illegible]	[illegible]	[illegible]	[illegible]	八九、八〇〇
〃	平南孟山	[illegible]	[illegible]	—	[illegible]	三六四、〇〇〇
〃	〃 江東	[illegible]	[illegible]	[illegible]	[illegible]	三、六〇〇
〃	〃 寧遠	[illegible]	[illegible]	[illegible]	[illegible]	一、二四八、〇〇〇
七·二	全南咸平	[illegible]	[illegible]	[illegible]	[illegible]	五、〇〇〇

鑛業權設定·移動

◇鑛業權設定

登錄番號	鑛種	鑛區所在地	登錄月日	鑛業權者住所氏名
一三一八六	金銀鑛	全南羅州郡旺谷面 潘南面	六月十七日	京城府勸農町 蔡奎世
一三一八七	金銀鑛	京畿龍仁郡遠三面	六月十八日	天安郡稷山面 李定求
一三一八八	金銀鑛	咸南洪原郡雲鶴面	六月十八日	京城府安國町 金東赫
一三一八九	金銀鑛	忠南靑陽郡靑場面	六月十八日	公州郡公州邑 代表者 小林增太郎 同本町 崔喜英
一三一九〇	金銀鑛	忠南天安郡成歡面	六月十八日	安岳郡龍順面 金泰圭 代表者 天安郡聖居面 孫昌伯
一三一九一	砂金	全南寶城郡熊峙面 寶城面	六月十八日	南原郡南原邑 吳貝煥
一三一九二	金銀鑛	慶南居昌郡上里面	六月十九日	馬山府元町 代表者 太田千代藏 密陽郡密陽邑 山本熊樋 佐賀縣杵島郡若木村 大川內鐵之助
一三一九三	金銀鉛鑛	慶南南海郡雪川面 古縣面	六月二十日	下關市大字卿之町 橫小路增次郎
一三一九四	金銀鉛鑛	江原高城郡高城面	六月二十日	京城府明倫町四丁目 山本季夫
一三一九五	金銀鑛	江原旌善郡東面 臨溪面	六月二十日	東京市王子區稻付町 岩瀨亮

黃昏 (126)

韓雪野 作
安夕影 畫

부운(浮雲) (七)

『역키 말할것……』

한수는 밝게로 정남의얼개를 흘 밀첫다。

『여보、사람이 웨 그러케 아량(雅量)이 업단말이오……호호호……참 기가 맥혀서』

『잔뜩 엄어가지고 개차반이짓하는게 아량이어?』

『글세 그러 좀 안저서 내말을 들어봐요。』

하고、정남은 밝김에채인 분함을 버틀가지에 바람인듯 홀려버리는 시악심상한 태도로、

『동가홍상이라구、가튼 값시면 삼진놈이 조치、그래、몸에 빼지면 주머니부터 먼저 듦매깡깡이가 조탄말이오』

하다가 그는 지기의말과 실지가 아직적잖히 상치됨이 잇슴을깨달으며、

『되두안혼 공장(工場)놈들이 딱 보기 실혀서 아직은 문리넘어로 일시 피난 간 셈이지만……아니게 아니라 누가 점두록 그런데 처백허잇단 말이요。한경우이라도 올라가는게낫징。누가、처대를 밧고 실흔님해가며 三년놈들틈에 끼여이단 말이오』

정남이도 정남이대로 분한양치가잇는것이엇다。단려(短慮)한사람이 항상 원인을생각지 아니하고 결과만을 보듯이、정남이도 자긔를 반성하는눈보다 남의험을 보는눈이 훨신더큰것이엇다 그래서 그는 동무들에게 적잔흔 불만과 불평을 가지게되것이다。

『제한일을 생각해봐。제가 미움을 시는게지 누가 그걸 주어주길……장님이 너머지면 막대탈이라구 되지안흔소릴 하지두말어』

『호호호 여보 당신도 그전엔 욕만 잘합디다。올챙이 꼬리 떠러진지 대체 멧날이오?』

『그야 사람인 이상 누구에게 잘못이 업슬가? 아무 동작이 업는 산송장이 아닌담에야』

『옳하 그러면 회개햇단말이지?……호호호……여보 공연히 남、웃기지 말우』

『웃겨?……에기 더러운……』

『호호호……더러워요?』

『그럼 깨끗하단 말이어……남의 고기를 파는 입충장사보다도 제고기를 파는……』

『호호、아무려케나 말하구실흔대로 말해보구려……하지만 내게는 한수씨가튼 깨끗한사람이라도 척척 쓰레미통에 내던지는 자유가 잇단말이오。공속에든 자유업는새로 생각한다면 그야말로 이석 부축이지요、온세계가 통채로 조롱이라면 모르거니와 그러치 안타면 나는 자유를 가지고 잇스니까……아니 온세계가 비록조롱이라하더라도 그래도 막대로 날를 자유가 잇스니까……어떤한사람에게 매달리는 그런따위 인간과는 철저히 다르지요』

『그거 놀라운 자유다——제고기를 파는 자유!……』

하다가 한수는 거침이 헛웃해서 도는것을 삼켜버리고 한참 정남을 노려보고 잇다。

정남이도 사실 속으로는 꿀이 치밀엇스나 슬적돌려서 되끌려주랴는듯이

『여보、한수씨! 그러지 말구 시조나 불르시죠——저초人를 날과 가트며 속타는줄몰라라……호호호……』

『속이 타……서유를 불고 불을 다라봐라』

『안탄대면 더 당행한일이지만……』

하다가 정남은 다시 시조나부르듯이、

『……눈물이 흐려내려 타는불끄노매라……호호호』

하고 어듸까지든지 끌려주랴는 상이다。

『눈물!눈물이 오줌이드냐?……그러케 쉽게 나오게……』

한수는 그만 콱 쥐어박고 돌아가버리고도 십헛스나、너무도당돌한정남의 태도에 어찌할바를 모르듯이 한참 멀거니 서잇섯다。그리다가 돌처생각해가지고 어조를 나추어、

『도대체 내가 잘못이옹 당신가튼걸 인간이라구 차자와서중언부언하는 내가 글치요。되려 내가 어리석소』

『호호호……회심곡은 그만두고 천천히 안저서 속을 폭 다태이고 가시우。집에가서 혼자안끼님을 써봣대야 소용업는거고 또 인제 다시 오두 못할거니까……』

한수는 그만 마제(痲痺)이다 진하엿다는듯이

『영히!』

하고 문턱을 차고 나와버렷다。

『여보、한수씨!』

그리고 이어 크다란웃음에는

『후회하질랑 말우、호호호……』

하는 정남의 발소리와 웃움소리가 뒤로 쫓차왓스나 한수는 아주 듯지못하는체하고 량량 발소리를 높이며、그칭을튀여나와버렷다。

한수의 심장만 놓게 뛸뿐……

……말거리는 집짓고요해젓다。